ITER FORMATIVO PARA LEIGOS DEHONIANOS

COM DEHON NO SÉCULO XXI

Amados por Deus, em comunhão, para a vida do mundo

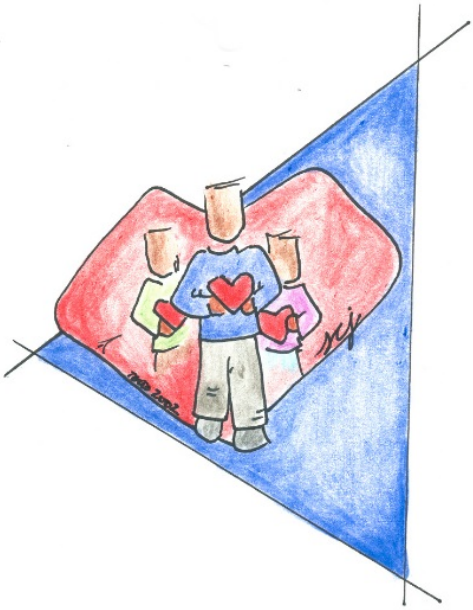

SEGUNDO ANO

ECONTRAR JESUS CRISTO COM O P. DEHON

Amou-me e deu-se a si mesmo por mim (Gl 2,20)

Roma, 2015

Colaboraram na elaboração do Projeto do Iter Formativo e na preparação dos temas do II Ano vários confrades, pessoas consagradas e leigos dehonianos, aos quais exprimimos o nosso sincero reconhecimento:

Grupo de Trabalho: P. Adérito Gomes Barbosa scj (POR), P. Bruno Pilati scj (ITS), P. Ramón Domínguez Fraile scj (ESP), P. Josef Gawel scj (POL), P. Vincenzo Martino scj (ITM), P. Fernando Rodrigues da Fonseca scj (POR), P. Ricardo Jorge Ribeiro Freire de Oliveira scj, Paola de Angelis (Leiga consagrada, ITM), Serafina Ribeiro CM (POR).

Coordenadores do projeto:

Ano I: P. Adérito Gomes Barbosa scj
P. Ramón Domínguez Fraile scj
Espanha e Portugal

Ano II: P. Cláudio Weber scj
América Latina

Ano III: P. Bruno Pilati scj
Itália

Ano IV: P. John van den Hengel scj
Áreas de língua inglesa

Redatores dos textos do 2º Ano: P. João Carlos Almeida scj, P. Marcial Maçaneiro scj, P. Francisco Sehnem scj, P. André Félix Vital da Silva scj, P. Primo Corbelli scj, P. Antonio Manuel Teixeira Sequeira scj, P. Eduardo Agüero scj e P. Fernando Rodrigues da Fonseca scj.

Tradutores e revisores: P. Fernando Rodrigues da Fonseca scj, Ricardo J. Freire scj, Serafina Ribeiro CM, P. Rubens Rieg scj, P. Odilo Leviski scj, P. Vagner Donizeti Maciel scj, Miguel Moreira da Costa, Sérgio Francisco Valle, P. José Agostinho Figueiredo de Sousa scj, P. Adérito Barbosa scj, P. Darci Dutra scj, P. Leo Heck scj, P. Valdir Manuel dos Santos Filho, P. Gimesson Eduardo da Silva scj.

II ANO – APRESENTAÇÃO
Amados por Deus, em comunhão, para a vida do mundo

Em maio de 2014 colocamos à disposição da Família Dehoniana o I ANO DO ITINERÁRIO FORMATIVO para leigos dehonianos, um conjunto de dez temas de uma série prevista de quarenta. Alegramo-nos com o fato de que vários grupos já o estão utilizando em suas comunidades.
Agora temos a satisfação de apresentar o II Ano, com os Encontros 11 a 20. Os Encontros do I Ano visam a familiarizar as pessoas com a figura e o carisma do P. Leão Dehon. Estes pretendem ajudar a conhecer a experiência de fé do Fundador e a apropriar-se desta mesma experiência espiritual. O roteiro formativo continuará com o III Ano, *O caminho de Fé do P. Dehon* e o IV, *Para a Vida do Mundo*, que serão apresentados oportunamente.
Para melhor proveito destes subsídios, queremos recordar aos animadores dos grupos e aos formadores dehonianos alguns pontos:

- A Família Dehoniana está presente em 40 países, o que significa uma enorme riqueza de valores e expressões culturais e distintos níveis de formação religiosa e dehoniana. Esta rica variedade apresenta ao mesmo tempo um imenso desafio para uma proposta de textos válidos para todos. Estamos conscientes da impossibilidade de satisfazer as necessidades de cada realidade cultural. Resta-nos sugerir que, em cada país, os animadores e formadores tomem a liberdade de adaptá-los do melhor modo possível.
- A adaptação considere, sobretudo, as formas de acolhimento, os recursos pedagógicos melhor aceitos na cultura local, o modo de envolver os participantes dos encontros em dinâmicas de reflexão em grupo, a sugestão de leituras complementares acessíveis na língua local, a organização e o planejamento da Igreja no país, diocese e paróquia, a escolha de cânticos e modos de celebração.
- Os textos são bastante extensos, pensados para a formação no período de um ano, um tema por mês. Podem ser subdivididos para os grupos que se reúnem quinzenal ou semanalmente. Podem servir também para encontros de um dia ou dois, ou mesmo em retiros espirituais ou assembleias.
- A citação dos textos do P. Dehon: seguimos o sistema introduzido com a publicação dos escritos no site *www.dehondocs.it,* pelo Centro de Estudos Dehonianos de Roma. Para facilitar a identificação dos textos citados no Itinerário, anexamos uma lista de siglas dos escritos do Fundador.
- É importante considerar que este Itinerário não é um *Manual concluído.* Começa a ser usado *ad experimentum* e deve ser melhorado com a colaboração de muitos. Pedimos o favor de enviar as suas observações e propostas de melhoria para um dos membros da Coordenação Internacional da Família Dehoniana (ver abaixo).
- Informamos, ainda, que o Grupo de Trabalho, responsável por todo o projeto, oferecerá outros subsídios metodológicos para os animadores e formadores. Tem a finalidade de ajudar no acompanhamento pessoal ou grupal dos leigos que querem fazer um caminho de crescimento segundo a espiritualidade dehoniana. São três textos:
    - Métodos para a educação cristã de adultos. Elementos para os grupos da Família Dehoniana *(P. Adérito Barbosa scj e Celina Pires, alvd*)
    - A Figura do acompanhante *(P. Rinaldo Paganelli scj*)
    - Acompanhar e aconselhar *(Serafina Ribeiro CM).*

- O Grupo de trabalho que projetou o Itinerário Formativo continuará trabalhando sobre os textos do III e IV anos. Depois disso, o acompanhamento da formação dos leigos dehonianos será feito pel *Grupo de Coordenação Internacional (GCI) da Família Dehoniana*, constituído provisoriamente no Encontro havido em maio de 2014, composto de:
  - *Rosalie Grace M. Escobia*, Filipinas, rgme1971@yahoo.com, e *Ida Coelho*, Brasil, idajpcoelho@yahoo.com.br - representantes dos leigos e leigas;
  - *Silvia Bertozzi*, italiana, leiga consagrada missionária na Finlândia, silvia.bertozzi@gmail.com - representante das consagradas;
  - *P. Bruno Pilati scj*, ITS, bruno.pilati@dehoniani.it - pelos religiosos SCJ;
  - *P. Cláudio Weber* scj, cweber@dehon.it - do Conselho Geral da Congregação (até à designação de um novo conselheiro geral).
- Em maio de 2017 deve ser realizada uma *Assembleia Internacional* da Família Dehoniana, preparada por encontros nacionais e continentais no decorrer de 2016. Pretende-se formar nessa assembleia uma Coordenação definitiva, que leve por diante a animação e desenvolvimento da Família Dehoniana, e coordene as diversas realidades que a compõem.

Esperamos que os temas ajudem a cada um a crescer espiritualmente, em diálogo com a experiência de fé do P. Dehon, e agradecemos cordialmente a todos os que colaboraram na elaboração destes subsídios.

P. John van den Hengel scj
Vigário geral

P. Claudio Weber scj
Conselheiro geral

Roma, 10 de maio de 2015.

SIGLAS DOS ESCRITOS DE P. DEHON
E DE OUTRAS PUBLICAÇÕES DEHONIANAS

I – Escritos de P. Dehon

Título	*Sigla*	*Publicação anterior*
Au delà des Pyrenées	**ADP**	
Cahiers Falleur	**CFL**	**STD 10**
Catéchisme Social	**CSC**	**OSC III**
Cœur Sacerdotal de Jésus	**CSJ**	**OSP 2**
Conférences Diverses	**CFD**	
Correspondance (voll. 1…)	**COR**	
Couronnes d'Amour (voll. 1 – 3)	**CAM**	**OSP 2**
De La Vie d'Amour envers le Sacré-Cœur de Jésus	**VAM**	**OSP 2**
Directions Pontificales, Politiques et Sociales	**DPS**	**OSC II**
Directoire Spirituel (1919)	**DSP**	**OSP 6**
Études sur le Sacré-Cœur de Jésus (voll. I – II)	**ESC**	**OSP 5**
Excerpta	**EXC**	
L'Année avec le Sacré-Cœur de Jésus (voll. I – II)	**ASC**	**OSP 3 – 4**
L'Usure au Temps Présent	**UTP**	**OSC II**
La Rénovation Sociale Chrétienne	**RSO**	**OSC III**
La Sicile, l'Afrique du Nord et les Calabres	**SAC**	
Le Plan de la Franc-Maçonnerie…	**PFM**	**OSC III**
Le Règne du Cœur de Jésus (Revue)	**RCJ**	
Lettres Circulaires	**LCC**	
Manuel Social Chrétien	**MSO**	**OSC II**
Manuscrits divers	**MND**	
Mille lieues dans l'Amérique du Sud	**MLA**	
Mois de Marie	**MMR**	**OSP 1**
Mois du Sacré-Cœur de Jésus	**MSC**	**OSP 1**
Nos Congrès	**NCG**	**OSC II**
Notes Quotidiennes (voll. I – V)	**NQT**	
Notes sur l'Histoire de ma Vie (voll. 1 – 8)	**NHV**	
Œuvres Sociales (Voll. I – VI)	**OSC**	
Œuvres Spirituelles (Voll. 1 – 7)	**OSP**	
Pensées	**PNS**	
Petit Directoire pour les Recteurs	**PDR**	**OSP 7**
Rénovation Spirituelle	**RSP**	
Retraite à Moulins	**RML**	
Retraite de Braisne	**RBR**	**NQT 1**
Retraite du Sacré-Cœur	**RSC**	**OSP 1**
Retraite en Mer (1911)	**RMR**	

Retraite Sacerdotale	**RSD**	
Retraite sur la Mer (1906)	**RME**	
Richesse, Médiocrité, Pauvreté	**RMP**	**OSC III**
Sœur Marie de Jésus	**SMJ**	**OSP 6**
Souvenirs	**SVN**	**OSP 7**
Supplements	**SPL**	
Thesaurus	**THE**	**OSP 7**
Thèse pour la Licence	**THL**	**OSC IV**
Thèse pour le Doctorat	**THD**	**OSC IV**
Un Prêtre du Sacré-Cœur de Jésus	**PSC**	**OSP 6**
Vie Intérieure : Exercices Spirituels	**VES**	**OSP 5**
Vie Intérieure : Principes	**VPR**	**OSP 5**

II – Modo de citar NHV e NQT

NHV	NHV IX, 136	
NQT	a) *texto de P. Dehon:*	NQT III/1887, 106
	b) *notas CGS*:	NQT 5, 592, n.13
	c) *remeter para os volumi:*	NQT 1 – 5, pp…

III – Modo de citar Le Règne du Cœur de Jésus

Le Règne du Cœur de Jésus	**RCJ**	1-12 (1889) 211

IV – Modo di citare as publicações do CGS

Dehoniana	**DEH**	DEH 3/1999, 89
Studia Dehoniana	**STD**	STD 25/2, 1994, 209

XI Encontro
EXPERIÊNCIA DE FÉ:
ECCE VENIO E BATISMO EM P. DEHON

Objetivos do encontro

- Aprender a ler a história a partir de Deus.
- Descobrir Deus na história.
- Perceber o carisma que P. Dehon recebeu no dia do seu batismo.
- Viver o batismo recebido em atitude de oblação.

Plano do encontro: estratégias e atividades

Do objetivo do 1º ano – familiarizar o leigo com P. Dehon – se passa agora ao encontro com P. Dehon na sua experiência de fé que motivou suas escolhas e guiou seu caminho pessoal e ministerial, sempre tendo Cristo em seu coração.
No acolhimento se valoriza esta passagem de um ano a outro, para passar depois à reflexão sobre o batismo e o valor que P. Dehon confere a este sacramento na leitura da sua história pessoal. A reflexão segue estes pontos:

- leitura bíblica sobre o *Ecce Venio*;
- texto de P. Dehon sobre seu batismo;
- reflexão sistemática sobre a relação entre o batismo de P. Dehon e o *Ecce venio* de Jesus e o *Ecce ancilla* de Maria, e sobre o modo como tudo isto pode motivar suas opções de vida e a sua experiência carismática.

O encontro prossegue com um diálogo sobre a função do batismo na vida dos participantes, iluminado por um testemunho de vida, e conclui com uma celebração.

Desenvolvimento do encontro

A. Acolhimento

Preparar o ambiente com alguns símbolos batismais (uma vela, a veste branca, uma bacia com água...) e um quadro de P. Dehon.
Sendo o primeiro encontro do 2° ano de formação dehoniana e supondo que tenha havido um intervalo entre o primeiro e o segundo ano, acolher os participantes com uma cordial saudação e sugerir que se partilhe alguma experiência de vida acontecida neste intervalo de tempo. A este ponto, convidar todos a fazer o sinal da cruz, depois de ter molhado os dedos na água da bacia.

B. Tema de reflexão: Ecce venio *e Batismo em P. Dehon*

1. Texto bíblico (Carta aos Hebreus 10,5-10)

"Entrando no mundo, Cristo declara: *Tu não quiseste vítima nem oferenda, mas formaste um corpo para mim. Não foram do teu agrado holocaustos nem sacrifícios pelo pecado. Então eu disse: Eis que eu vim, ó Deus, para fazer a tua vontade, como no livro está escrito a meu respeito*. Na frase inicial, ele disse: *Não quiseste, nem foram do teu agrado, vítimas e oferendas, holocaustos e sacrifícios pelo pecado* - coisas oferecidas segundo a Lei. E então declarou: *Eis que eu vim para*

fazer a tua vontade. Com isso, ele suprime o primeiro sacrifício, para estabelecer o segundo. É em virtude desta vontade que somos santificados pela oferenda do corpo de Jesus Cristo, realizada uma vez por todas."

2. Texto de P. Dehon: *meu batismo*

«Fui batizado no dia 24 de março… Eram as primeiras vésperas da festa da Anunciação. Fiquei feliz mais tarde em unir a lembrança de meu batismo à do *Ecce venio* de nosso Senhor. Alcancei uma grande confiança por esta aproximação. O *Ecce venio* do Coração de Jesus protegeu e abençoou o meu ingresso na vida cristã. Não desagrada, certamente, a Nosso Senhor, o fato de ver nesta coincidência uma atenção particular de sua Providência, em vista da minha vocação atual de sacerdote-hóstia do Coração de Jesus» (NHV 1/2).

Comentário

P. Dehon foi um homem que fez uma releitura da história a partir de Deus, que descobriu Deus na própria história e na história da sociedade. De fato, P. Dehon não descuida dos fatos importantes que viveu, em particular os eventos de sua vida sacramental. Deste modo, o seu batismo não foi um fato relegado ao passado, mas um evento que ele atualizou e tornou sempre presente, dando-lhe um sentido à luz da Palavra de Deus, da Liturgia da Igreja e de toda uma caminhada de discernimento da vontade de Deus em sua vida. A vida de P. Dehon consistiu em atualizar e dar plenitude a seu batismo.

3. Reflexão sobre o tema

3.1. Saber ler Deus nas datas de nossa história. O tempo: cronos e kairós

Uma diferença entre cronos e kairós

No curso desta reflexão utilizaremos duas palavras gregas, muito significativas para compreender dois modos diversos de entender a própria história e seus acontecimentos.
O *cronos* é o tempo cronológico, isto é, o tempo que passa e que cessa de existir quando termina o fato em questão, sem que tenha alguma influência direta sobre a vida da pessoa.
Bem outra coisa é o *kairós*, também uma palavra grega para dizer tempo, mas referindo-se a outra coisa bem diferente. Trata-se ainda de acontecimentos, mas cheios de significado, a ponto de conferir um sentido a toda a vida. Portanto, ao longo desta reflexão afirma-se que o *kairós* é o tempo que não se perde na cronologia, mas que permanece enquanto tem algum significado para a pessoa.

Como as pessoas lembram o seu batismo?

Na cultura ocidental, na maioria dos casos, as pessoas são batizadas quando crianças. Assim sendo, ainda não têm o uso da razão nem são capazes de lembrar algum momento do batismo. Por este motivo, muitas pessoas não lembram ou sequer sabem a data do seu batismo. Desta forma, o batismo passou a ser um acontecimento relegado ao passado e não passa de uma vaga lembrança. Sem dar-nos conta, acabamos por reduzir o mistério do batismo a um mero dado cronológico, um instante ofuscado pelo tempo que não voltará jamais.

Como viver o batismo? É cronos ou kairós?

A palavra "cronologia" vem de "cronos". *Cronos* significa o tempo que passa. É tempo calculável, mensurável. No *cronos* o passado cessa de existir; quando muito, torna-se uma lembrança sem

qualquer significado, como o dia em que ganhei a primeira bicicleta; hoje isso não tem nenhum significado especial, nem sequer o doador é lembrado. Se fosse um acontecimento importante, haveria de marcar minha vida.

O batismo como kairós

Na vida cristã o batismo não pode ser evocado deste modo. O batismo não deveria pertencer ao que chamamos "cronos", mas ao "kairós".

O que significa "kairós"? É o tempo que não se perde no passado, mas que permanece como um conteúdo que cresce, transforma e enche de sentido a vida. É o tempo que tem significado e concretude para mim, me assinala, influencia a minha vida, me orienta. É o tempo que não se destrói. O tempo não se transforma em passado, mas em tempo que permanece: o presente permanece. Isto nós vivemos, por exemplo, no nosso aniversário: o momento atual da minha vida não teria sentido sem o momento de meu nascimento. Celebramos o evento do nosso nascimento porque o nascer não se reduz a um instante, mas é a própria vida. **Este modo de conceber o tempo - no qual um fato não é submerso e perdido num passado irrecuperável, mas é um hoje permanente, pleno de conteúdo e significado -, nós o chamamos "*kairós*".**

A importância da diferença entre cronos e kairós
para entender o próprio batismo e outros eventos importantes da vida

Para entender a diferença destes dois termos, faço um pequeno exercício de lembranças de fatos que encheram de significado a minha vida. Lembro o dia de meu casamento. Não foi um momento passageiro. Naquele dia minha vida mudou, de modo que a coisa mais importante para mim não é minha carreira, nem meu trabalho, nem o dinheiro ou meu bem estar, mas minha esposa e meus filhos. Tudo passa a ter um sentido se me ajuda a viver o projeto de vida que comecei a construir quando disse *sim* à minha mulher. Este é o *kairós*: enche de conteúdo novo e dá nova forma à minha vida.

3.2. O batismo de P. Dehon é kairós

P. Dehon relê a sua vida a partir de seu batismo

Nosso fundador interpreta cada instante da sua vida cristã à luz do seu batismo. Este não foi somente um dia da sua cronologia pessoal (24 de março de 1843), mas é concretização da sua vocação que faz de sua vida uma sucessão de diversos *kairós*.

Que consequência tem o batismo na vida de Dehon?

O batismo permitiu-lhe participar do Mistério Pascal, isto é, da morte e ressurreição de Jesus Cristo. E o Mistério Pascal é o cume da oblação de Jesus Cristo. Para Dehon, este mistério se atualiza na sua vida religiosa. Em todo este mistério, ele fixa sua atenção especial na Cruz, porque está convencido que ela representa o modo de tornar concreta a vida de oblação de Jesus Cristo. Sem a cruz não há vida. Ele não recusa o mistério da cruz, mas o aceita e convida todos a aceitá-lo[1]. Assim, portanto, a cruz do Mistério Pascal não é um dado cronológico na vida do próprio Jesus, mas é *kairós*, evento atual, porque o Filho de Deus continua a entregar-se à humanidade, continua a ser crucificado em muitas pessoas do nosso mundo.

[1] «Quando estiverem carregando uma cruz não desejem trocá-la, mas a aceitem-na como ela é.[…] Aceitem tudo aquilo que a Providência lhes manda. Suas disposições serão perfeitas se pensam que não amam o sofrimento pelo sofrimento, nem a cruz pela cruz, mas que amam o Sagrado Coração de Jesus que quis dar-lhes este ou aquele sofrimento, esta ou aquela cruz». (CAM 2/142).

Para Dehon, o batismo é o hoje da oblação e a oblação é a atualização quotidiana do seu batismo.

3.3. O batismo de P. Dehon e o Ecce venio *de Jesus: um kairós no Kairós*

O kairós de Jesus: o seu Ecce venio

Vejamos o *kairós* (tempo que não morre no passado, mas que vai adquirindo novas formas) de Jesus assim como é apresentado na carta aos Hebreus: antes de encarnar-se, o Filho de Deus foi obediente a seu Pai. Esta disponibilidade de Jesus a seu Pai, este *Ecce venio* do Filho, tomou, sucessivamente, uma forma histórica: o Filho de Deus se fez carne. Toda a vida de Jesus foi uma manifestação de obediência a seu Pai.

O kairós de P. Dehon: o seu batismo

Para nosso fundador, o batismo é um evento atual na sua vida: une o seu batismo ao *Ecce venio* de Jesus; interpreta o seu batismo à luz da entrega de Jesus à vontade de seu Pai; e ele faz isso numa coincidência cronológica: na véspera da solenidade da Anunciação. O batismo ganha, para P. Dehon, um novo sentido à luz deste mistério: interpreta o seu *kairós* (batismo) à luz do *Kairós* de Jesus (*Ecce venio*), configurando assim toda a própria vida.

A releitura do batismo de P. Dehon à luz do Ecce venio *de Jesus*

Resta ainda uma pergunta: *é lícito o modo como Leão Dehon interpreta o seu batismo?* É um pietismo que não acrescenta nada à sua vida? Lembremos uma coisa: lendo a biografia de Leão Dehon fica claro que a interpretação do seu batismo não é uma criação fantasiosa, nem uma afirmação de algo que não existe, mas nasce da compreensão profunda da sua história no hoje da vida. É um exercício legítimo que consente compreender o hoje não como puro ato da minha vontade, mas como história de graça que se realiza, que se atualiza em mim. Isto é possível quando o sacramento não é mérito meu, mas evento permanente.

O batismo de P. Dehon ganha significado autêntico de *kairós*, porquanto ele se identifica com o tempo completado por Cristo, com a sua vinda entre nós. O batismo de P. Dehon é sacramento do *Ecce venio* de Jesus do qual nos fala a carta aos hebreus. Isto significa que o sentido profundo da vida do Fundador, isto é, as páginas mais profundas da sua biografia não se encontram na narração e organização dos acontecimentos da sua vida, mas na narração do evento do Espírito na sua vida.

Portanto, para compreender melhor o batismo de P. Dehon, é necessário entender o significado do *Ecce venio de* Jesus.

3.4. O Ecce venio *de Jesus. O* Ecce venio *de P. Dehon*

a) O Ecce venio *de Jesus (Heb 10,5-10)*

Para P. Dehon, o capítulo 10,5-10 da Carta aos Hebreus representa a chave de leitura da sua compreensão cristológica e, portanto, da auto interpretação da sua vida.

A noção de sacrifício e oblação

O primeiro aspecto importante destes versículos é a noção de sacrifício e oblação na antiga aliança.

O autor da carta evidencia o significado e a novidade do sacrifício de Cristo, acentuando as limitações e a ineficácia do sacrifício segundo a lei antiga: com o sacrifício da antiga lei o homem não é redimido e, por isso, "renova-se ano a ano a lembrança dos pecados. É impossível, de fato, que o sangue de touros e cabritos elimine os pecados" (Hb 10,3-4). O autor não desmerece o antigo ritual, mas põe em destaque a grandeza do novo.

O sangue dos sacrifícios ajudava a reconhecer e confessar o próprio pecado através do sacrifício, mas não a esquecê-lo. O reconhecimento do pecado supunha o reconhecimento da grandeza de Deus e da nossa incapacidade de adorá-lo. Quem reconhece o próprio pecado reconhece que é Deus que se aproxima e não o homem que o alcança[2].

Portanto, o objetivo do sacrifício é reconhecer-se pecador (e não crer que quem o cumpre esteja honrando Deus), de modo público, através do sacrifício oferecido no templo, que é gesto de humildade, no qual Deus é confessado na sua bondade e grandeza.

Além de recordar o pecado, o sacrifício recordava que Deus não condenava por causa do pecado, mas que Ele buscava a redenção e o perdão. Portanto, no Antigo Testamento, os sacrifícios se repetem ano após ano, enquanto no novo Testamento temos um só sacrifício. **A redenção consiste precisamente em unir-se a este único sacrifício, não em fazer novos. O problema está em como interpretar o sacrifício de Cristo. Aqui está a chave.**

Como entender o Ecce venio *de Jesus?*

É neste contexto complexo que se entende o *Ecce venio* do Filho que vem. O texto de Hb 10,5-7 ajuda a entender que no novo Testamento supera-se o contexto de uma espécie de comércio religioso (no qual, com uma vítima animal oferecida a Deus – e, portanto, algo externo à pessoa do ofertador –compra-se a redenção). No novo Testamento, ao contrário, a oferta e o oferente se encontram na mesma pessoa humana de Jesus. Não mais uma vítima animal, externa à pessoa que oferece, mas é o próprio Jesus que oferece a si mesmo como sacrifício num modo totalmente novo. Portanto, o sacrifício redime quando liberta o homem para que ele pronuncie o seu *Ecce venio*, do mesmo modo que Jesus, na oferenda da própria vida.

---

[2] *Alguns detalhes sobre o sacrifício no Antigo Testamento*

Para compreender melhor isto, vejamos alguns detalhes interessantes do modo como aconteciam os sacrifícios antigos.

Em primeiro lugar, o sacrifício era celebrado pelo sacerdote. Isto significa que para a expiação é necessária a mediação. Isto não quer dizer que Deus põe obstáculos para estabelecer a relação com Ele. Todavia, o fato que se renda necessário o sacrifício, lembra ao homem que ele pode entrar em relação com Deus somente quando ele se aceita de verdade. Esta verdade, que o sacrifício lhe recorda, é que aquele que se relaciona com Deus é um pecador e que, portanto, necessita da sua misericórdia.

Deus se relaciona com o homem na sua autenticidade (naquilo que ele é realmente) e não com a ideia que o homem tem de si mesmo. O sacrifício realizado com a mediação do sacerdote lembra ao homem que não cumpriu o projeto de Deus e, por isso, quem se relaciona com Deus é aquele que abandonou seu projeto para realizar o próprio. Somente quando o homem reconhece isso (se reconhece pecador) a relação com Deus é autêntica e não puro ritual.

Entre o sacrifício oferecido e o homem existe um ligame. Não é o animal imolado que redime ou que perdoa, mas o estreito ligame entre o oferente e a oferta. O que se imola é o homem pecador no qual me reconheço. Compreende-se, portanto, por que a Carta aos hebreus diz que o sacrifício renova a lembrança dos pecados e torna o homem capaz de entrar em relação com Deus, porém não o justifica nem o redime.

Exemplo de um caso particular de um sacrifício (o sacrifício de Saul em 1Sam 13)

O caso de Saul em 1Sam 13,7b-14 é exemplar para compreender a importância do sacrifício e da mediação no sacrifício. Saul oferece ele mesmo um sacrifício na ausência de Samuel, o qual é o mediador eleito pelo Senhor. Trata-se de um sacrifício de comunhão, cuja finalidade é reconhecer a santidade do Senhor. Deixar de seguir as leis prescritas para o sacrifício significava profanar esta santidade (cf. Lv 19,8). Quando Saul oferece o sacrifício, não tem em mente a santidade de Deus e instrumentaliza a ação a seu favor (cf. 1Sam 13,7-9). O rei tenta aplacar a ira do Senhor usando-o como instrumento em favor dos próprios planos, não respeitando assim a santidade de Deus: «Eu vi que o povo me abandonava e debandava, e doutra parte tu não chegavas para o encontro marcado e que os filisteus estavam concentrados em Macmas, [...] assim, forçado, ofereci o holocausto». O gesto de Saul é um ato de soberba.

No Antigo Testamento é necessário um reconhecimento público do pecado diante da comunidade, através do sacerdote, que oferece o sacrifício. Saul oferece um animal sacrificado, não *para reconhecer o seu erro diante de Deus, mas por medo de perder sua grandeza.* O elemento importante não é Deus, mas Saul que se faz importante naquele gesto. Quando Saul omite a mediação, ele próprio se põe como medida de todas as coisas e esquece sua condição sacramental, isto é, reconhecer Deus como Senhor de todas as coisas.

"*Eis, eu venho para fazer, ó Deus, a tua vontade*". Este é o caminho tomado pelo P. Dehon. À luz do que ele disse, o que significa isto para o fundador e o que significa para nós?

b) Ecce venio *e oblação em P. Dehon*

O primeiro nome dado à congregação dehoniana: "Oblatos do Sagrado Coração de Jesus", destaca já a intuição profunda de P. Dehon: «a oferta e a consagração de si para o beneplácito do Sagrado Coração de Jesus (CST 1881)»[3].

A oblação para P. Dehon

A oblação é, para nosso fundador, o modo como atualizar o *Ecce venio* do Filho. De fato, se o *Ecce venio* significa: «Estou aqui, disposto a atuar, a iniciar a trabalhar, a sofrer o que quiseres, a sacrificar aquilo que me pedires» (DSP 14): a oblação tem o mesmo significado na nossa vida quotidiana: «O Senhor nos pede uma vida de abnegação, de sacrifício, de renúncia à nossa vontade e aos nossos caprichos, e de completo abandono do nosso ser […], um amor puro e desinteressado, sacrificando tudo e esquecendo-se de si» (DSP 26).

A oblação para o dehoniano

A oblação é o modo como o dehoniano pronuncia o seu *Ecce venio.* Portanto, não se trata de oferecer um sacrifício estranho a si mesmo, mas trata-se de um dom de si. Estamos diante da grande e profunda intuição do nosso fundador, aquela que nos custa tanto aceitar. Em geral, se entende a oblação como oferta de orações, atos, gestos, sofrimentos em favor da reparação ao Coração de Jesus. Todavia, muitas vezes estes gestos e sacrifícios não se identificam conosco, ou seja, oferecemos um ato, porém neste ato não ofereço a minha vida. O que Dehon nos diz é que nem o nosso sacrifício, nem nossos atos, nem nossos gestos, etc. devem reduzir-se a fatos ocasionais ou conjunturais, mas que estes momentos devem impregnar e caracterizar nossa vida.
O exercício da oblação deve ser também uma ação saneadora, para que os atos da nossa vida adquiram densidade e integridade.

Batismo e oblação

O batismo vivido deste modo é autêntica redenção. Se o pecado desfigura o homem, isto é, se os fatos da vida humana não carregam consigo os valores do ser pessoa, a oblação restitui esta densidade do ser. Dito com palavras mais simples: o ato de oblação não é o gesto ou o sacrifício que eu ofereço ao Senhor para agradá-lo; bem mais que isso, neste gesto, ou neste sacrifício, toda a minha vida está contida. Se o ato realizado por mim não é distinto de mim, se sou eu mesmo quem age, então a redenção é um evento real na minha vida.

A união aos mistérios da vida de Cristo – uma imitação espiritual

Não por acaso P. Dehon interessou-se pelos mistérios da vida de Jesus, nem por acaso a mística cristã medieval tem falado da exemplaridade dos eventos da vida do Salvador. Referir-se aos fatos da vida do Nazareno é referir-se a Jesus em plenitude. Cada ato ou gesto da vida de Jesus é mais que um instante da sua vida (mais que um *chronos*); é a sua vida inteira (é um *kairós*). Quando o nosso fundador, seguindo a tradição medieval e os exercícios inacianos, voltou a insistir nos mistérios da vida do Salvador – os eventos da vida de Cristo – verdadeiramente estava apresentando o evento da salvação, que não é diverso do Salvador. Reconhecer em cada evento da vida de Jesus a plenitude da sua presença é a leitura cristológica mais correta. Conclui-se que a memória dos

[3] U. CHIARELO, *Carisma do fundador e espiritualidade dehoniana* (STD 28) 108.

eventos da vida do Nazareno não tem como fim a imitação exterior, mas uma exemplaridade espiritual na qual o cristão consegue superar a fratura do pecado, colocando em jogo, em cada ato ou gesto, a totalidade da sua vida.
Se em cada ação ou sentimento de Jesus se revela o próprio Senhor, isto significa que todos os eventos da vida de Jesus são ao mesmo tempo *Ecce venio,* Encarnação, Paixão, Páscoa, etc. O *Ecce venio* é, portanto, evento pascal e a nossa oblação é verificação deste evento pascal celebrado e vivido no quotidiano do nosso batismo.

C. Testemunho dehoniano

Nasci numa pequena vila chamada Yogyakarta, Indonésia, no dia 15 de setembro de 1954. Cinco dias depois, meu pai, numa reunião de oração muçulmana, comunicou o meu nome: "Sugino".
Treze anos depois escolhi o nome Paulo como nome de batismo. Tenho, portanto, um nome "dado" e um "escolhido". Eu conhecia bastante bem a figura de Paulo da Sagrada Escritura e dos catequistas que dele me haviam falado.
Nasci numa família muçulmana, de sete irmãos. O primeiro irmão e a segunda irmã converteram-se do Islamismo ao Hinduísmo. Os dois primeiros membros da família a serem batizados foram o quarto filho e eu, o quinto, aos 13 anos. Dois anos depois foram batizadas duas irmãs mais jovens. O terceiro irmão recebeu o batismo com toda a sua família em 1979; minha mãe, em 1983, alguns meses antes da sua morte; por último, o meu pai, em 1986. Ninguém da família da minha mãe aderiu ao catolicismo, mas apesar disso nunca houve problemas de relacionamento por causa das diferentes religiões.
Tive o primeiro contato com o catolicismo na escola paroquial. Toda primeira sexta-feira do mês os alunos, maioria muçulmanos, participavam da missa. Eu gostava das orações porque as entendia melhor do que as orações muçulmanas em árabe.
Um segundo elemento que me abriu ao dom do batismo foi a comunidade de base ("kring"). Os católicos se reuniam nas próprias casas para rezar juntos. Eu, curioso, queria ver e escutar o que faziam.
Pedi ao meu pai a permissão para participar da reunião semanal da comunidade e ir à igreja aos domingos. Ele me autorizou, pedindo-me para ser fiel a este meu propósito. Quando não me acordava em tempo, era ele quem me chamava dizendo: "Pediste licença para ir à igreja, agora deves ser responsável e coerente com a tua escolha". Esta coerência do meu pai, eu a considero uma das mediações do dom do batismo para mim.
Aos onze anos comecei a frequentar o caminho do catecumenato. Recebi o batismo pouco antes do Natal de 1967, e a primeira comunhão na vigília desse Natal.
A comunidade eclesial é um lugar privilegiado para o crescimento do dom do batismo. É necessário formar-se e deixar-se formar. Mesmo não conhecendo ainda o significado do *Ecce venio*, eu via na comunidade uma grande disponibilidade em relação aos outros, e procurava apropriar-me deste valor. A minha família havia preparado o terreno para fazer crescer em mim essa semente de disponibilidade.
Três anos depois do meu batismo, fui amadurecendo o desejo de entrar no seminário, mas ainda não ousava pedir o consentimento do meu pai. A visita do pároco que me havia batizado foi providencial e facilitou a abordagem do assunto com os meus pais. Considero essa decisão como um "eis-me aqui" à chamada do Senhor, mediado por tantas pessoas.
Vivi com entusiasmo os quatro anos de formação no seminário menor, administrado pelos padres franciscanos. Depois deste período de formação optei por entrar na Congregação dos Padres do

Coração de Jesus, com a ideia de poder trabalhar numa paróquia em Sumatra do Sul. Alguns dehonianos (D. Albertus Hermelink, P. Martin van Ooij, P. Gerard Zwaard) haviam estado no Seminário para falar-nos das necessidades da Igreja naquela região.
No entanto, o sonho de dedicar-me ao trabalho pastoral em paróquia jamais se realizou. Ordenado padre, a minha Província e, creio também que a Providência, pediu-me que me preparasse para ser formador dos seminaristas. Nenhum problema. "Eis-me aqui"! Pensei em realizar o ideal de trabalhar em paróquia através dos padres que eu haveria de ajudar a formar.
Passados dez anos de serviço na formação, pensei em fazer um ano sabático para trabalhar em uma paróquia de periferia, Pasang Surut (zona pantanosa). Mas a Província e a Congregação me escolheram para ser o superior provincial (1998-2004). "*Ecce venio*", foi a minha resposta.
Dia 15 de julho de 2004, terminado o segundo triênio como provincial, alguém me havia sugerido a possibilidade de fazer um ano sabático. No mesmo dia, porém, recebi a carta de nomeação como responsável do postulantado (casa de preparação dos seminaristas ao noviciado). Quatro dias depois eu estava lá para começar esta nova tarefa. Mais uma vez repeti o refrão dehoniano: "Eis-me aqui". É a lógica do batismo. O Capítulo Geral de 2009 elegeu-me como conselheiro geral. De novo: *Ecce venio!*.
Ser batizado quer dizer: ser "cristificado" e ungido pelo Espírito Santo. Deve-se assumir e interiorizar as atitudes de Cristo, o seu *Ecce venio*, "Eis que venho para fazer a tua vontade". É um caminho não sempre fácil, apesar de ser um grande projeto de vida; também não o foi para mim. Para realizá-lo, é necessária a ajuda de outros. No meu caminho foram importantes os meus pais, meu irmão maior, P. Willibrodus Weijbrans ofm (reitor do Seminário Menor), P. Cees van Paassen scj (reitor do Escolasticado e depois colega na formação) e, certamente, P. Leão Dehon que procurei conhecer através dos seus escritos e dos estudos sobre a sua figura. Muitas pessoas da família dehoniana me ajudaram e continuam a ajudar-me a viver a consagração batismal, enriquecida da consagração religiosa e sacerdotal.

(P. Paulo Sugino scj – sacerdote dehoniano – Indonésia)

D. Pontos para o diálogo

Sugerem-se perguntas que deveriam ajudar a fazer uma narrativa da própria história – uma narração ou o começo de uma narração – na qual a pessoa conta a história pessoal à luz do seu batismo. O esforço de fazer essa narrativa pode ajudar a ver como, a partir do batismo, a nossa vida se insere na história de Jesus, nos seus mistérios; em outras palavras: nos eventos da sua vida, lembrando que cada evento é a plenitude da vida de Jesus, é um seu modo de viver o *Ecce venio* dado ao Pai quando entrava no mundo.
Da reflexão partilhada sobre o ponto precedente, podem nascer diversos testemunhos pessoais, além daquele apresentado acima.

- Sinto que, na minha vida, o meu batismo é um *kairós* ou, ao contrario, é uma lembrança distante, um mero fato cronológico?
- Sou capaz de contemplar em cada gesto de Jesus a totalidade da sua pessoa ou, tendo a diluí-lo para interpretá-lo da forma como interpreto a mim mesmo/a?
- Vivo a oblação como redenção ou a interpreto como um conjunto de atos pontuais da vida, em que a minha vida não é considerada em plenitude?

F. Momento de oração

1. Canto

Propõe-se um canto de oferecimento (por exemplo, algo inspirado da oração de Charles de Foucauld, "Pai, abandono-me em tuas mãos").

2. Invitatório

Da carta aos Hebreus *(10,5-7.10)*

"Entrando no mundo, Cristo disse: Tu não quiseste sacrifício e oferenda. Tu, porém, formaste-me um corpo. Holocaustos e sacrifícios pelo pecado não foram do teu agrado. Por isso eu digo: Eis-me aqui, no rolo do livro, está escrito a meu respeito, eu vim, ó Deus, para fazer tua vontade. Mediante aquela vontade fomos santificados por meio da oferta do corpo de Jesus Cristo, uma vez para sempre».

3. Invocação

Coração de Jesus, devo-te todo o meu amor
e toda a minha adoração.
Desejo ardentemente reparar o mal e a ingratidão
que há em mim e na humanidade,
e que ofende o teu infinito amor.
Eu te ofereço e te consagro inteiramente o meu coração,
os meus afetos, o meu trabalho,
a minha pessoa e a minha vida, até o último suspiro.
Proponho-me fazer tudo para a tua glória e para o teu amor
e assim, unir-me mais intimamente à tua oblação reparadora.
Suplico-te que aceites a minha humilde oferta
pelas mãos puríssimas da tua e minha Mãe, Maria.
Dispõe de mim e das minhas coisas, ó Senhor, segundo o teu coração. Amém.

(Adaptação da oblação de P. Dehon)

4. Antífona

«Pois a caridade de Cristo nos impulsiona, quando consideramos que um só morreu por todos e que, por conseguinte, todos morreram. Ora, ele morreu por todos, a fim de que aqueles que vivem **não vivam mais para si, mas para aquele que morreu e ressuscitou por eles**» (2Cor 5,14-15).

5. Oração

Senhor, que tudo governas, Pai de Jesus Cristo, príncipe eterno e libertador dos escravos, faz que não reste nada de velho naqueles que se converteram e que procuram a tua verdade; tu, que queres deles uma alma pura e os chamastes para um **segundo nascimento** em teu grande amor, imprime neles a imagem viva de teu único Filho. Fortalece a sua fé para que nada possa separá-los de ti e que permaneçam unidos a teu Verbo. A Ele glória e poder, a Ti e ao Espírito, agora e sempre, nos séculos dos séculos Amém.

(Tirado da tradição apostólica)

6. Leitura bíblica

Da primeira carta de São João apóstolo *(3,16-24)*

Da leitura destaque-se o convite à oblação. Oblação não é amar somente em palavras, mas deve traduzir-se em obras segundo a verdade. Oblação é viver mirando os mandamentos para que façamos o que agrada a Deus. O mandamento consiste em crer no nome de Jesus Cristo, em toda a sua vida, em todos os seus gestos em todas as suas ações.

7. Oração

Cumpre, ó Pai, o teu projeto de amor em cada pessoa; faz de teu Filho Jesus, Coração da humanidade e do mundo, esperança de salvação para nós e para todos aqueles que escutam a tua voz. Por Cristo, nosso Senhor. Amém.

8. Invocações

São feitas espontaneamente.
Todos respondem: *«Eis-me, Senhor, para fazer a tua vontade».*

Conclui-se com o Pai Nosso.

9. Oração final

Pai, que para a tua glória e para a nossa salvação, constituíste Cristo teu Filho sumo e eterno Sacerdote, concede-nos, reunidos como teu povo mediante o seu sangue, que experimentemos a força redentora da cruz e torna-nos anunciadores de seu Reino. Por Cristo nosso Senhor. Ámen.

Sugestões de leituras para aprofundar o tema

- Catecismo da Igreja Católica, n. 1213-1284.
- Compêndio do Catecismo da Igreja Católica, n. 252-264.
- Catequeses do Papa Francisco sobre o Batismo (Audiências gerais – 08.01.2014 e 15.01.2014).

XII Encontro
EXPERIÊNCIA DE FÉ DE P. DEHON: NO CORAÇÃO DE DEUS - *ECCE VENIO*

Objetivos do encontro

- Conhecer a experiência fundante do carisma do P. Dehon e o que ela significa na sua vida religiosa e apostólica.
- Interiorizar esta experiência para que passe a iluminar a vida dos leigos dehonianos.
- Crescer espiritualmente no diálogo com a experiência de fé do P. Dehon e aprender a partilhá-la com outras pessoas.

Plano do encontro: estratégias e atividades

- Continuando a reflexão anterior sobre o batismo e a leitura posterior de Leão Dehon sobre as circunstâncias em que aconteceu o seu batismo, propõe-se aprofundar a sua experiência cristã a partir de duas palavras bíblicas que sempre lhe foram muito caras: *Ecce ancilla e Ecce venio*.
- Começar apresentando o anúncio do Anjo a Maria, o início de todo o mistério do Filho de Deus presente entre os homens, a *hora* do *Ecce venio* corroborada pelo *Ecce ancilla* de Maria.
- Depois, apresentar o texto do P. Dehon que reflete sobre a vida de amor e de plena fidelidade ao *Ecce venio* de Cristo, até à morte e morte de Cruz. A partir daí, aprofundar a reflexão.

Desenvolvimento do encontro

A. Acolhimento

Sugestão: *Antes de entrar no tema do dia, convidar os participantes a partilhar algo sobre o tema anterior:*

- *Se conhecem a data do próprio batismo, a idade que tinham, se conversaram com pais ou padrinhos sobre algum fato marcante ligado ao seu batismo.*
- *Se lembram da primeira ocasião em que tomaram consciência de serem batizados, da primeira renovação das promessas do batismo.*
- *Propor a pergunta: O que significa para você hoje, o fato de ser batizado?*

B. Tema de reflexão: *A oblação na espiritualidade dehoniana* – Ecce Venio

1. Texto bíblico (Lc 1,26-38)

P. Dehon costumava dizer que no *Ecce venio* (Eis que venho – Hb 10,7) e no *Ecce ancilla* (Eis a Serva – Lc 1,38) encontra-se a síntese perfeita de nosso carisma, espiritualidade e vocação (cf. DSP 14).

Esta atitude de disponibilidade radical define a identidade de todo seguidor do P. Dehon. Ele via como providencial e revelador o fato de ter sido batizado no dia 24 de março, véspera da Festa da Anunciação, ou seja, a festa do *Ecce* (Eis que, Eis aqui) de Jesus e de Maria, como vimos no

Encontro anterior. Neste Encontro queremos aprofundar esta sua "disponibilidade oblativa" e as motivações espirituais que o levaram a querer penetrar no Coração de Deus.

Comecemos pela escuta da Palavra: (Lc 1,26-38)

"No sexto mês, o anjo Gabriel foi enviado por Deus a uma cidade da Galiléia, chamada Nazaré, a uma virgem desposada com um homem que se chamava José, da casa de Davi e o nome da virgem era Maria.. Entrando, o anjo disse-lhe: Ave, cheia de graça, o Senhor é contigo.. Perturbou-se ela com estas palavras e pôs-se a pensar no que significaria semelhante saudação. O anjo disse-lhe: Não temas, Maria, pois encontraste graça diante de Deus. Eis que conceberás e darás à luz um filho, e lhe porás o nome de Jesus. Ele será grande e chamar-se-á Filho do Altíssimo, e o Senhor Deus lhe dará o trono de seu pai Davi; e reinará eternamente na casa de Jacó, e o seu reino não terá fim. Maria perguntou ao anjo: Como se fará isso, pois não conheço homem?. Respondeu-lhe o anjo: O Espírito Santo descerá sobre ti, e a força do Altíssimo te envolverá com a sua sombra. Por isso o ente santo que nascer de ti será chamado Filho de Deus. Também Isabel, tua parenta, até ela concebeu um filho na sua velhice; e já está no sexto mês aquela que é tida por estéril, porque a Deus nenhuma coisa é impossível. Então disse Maria: ***Eis aqui a serva do Senhor.*** *Faça-se em mim segundo a tua palavra. E o anjo afastou-se dela".*

Sabemos quanto o mistério da Encarnação era caro ao P. Dehon. Envolve o Sim de Maria e o Sim de Jesus: *Eis a Serva do Senhor, Eis que venho para fazer a tua vontade.* Já vimos o significado do batismo na vida do cristão e do leigo dehoniano, e como P. Dehon mais tarde releu o seu batismo à luz do *Ecce venio* de Jesus, isto é, à luz da sua experiência de fé em Cristo que "me amou e deu sua vida por mim" (Gl 2,20) e "veio para fazer a vontade do Pai" (Hb 10,7). Como consequência, quis também ele amar como Cristo e dar a vida por amor.

Maria, diante deste convite assim comprometedor, se coloca como humilde serva. Serva disponível para fazer a vontade do Pai: *segundo a Tua Palavra.* Nos relatos bíblicos, só as pessoas de grande fidelidade são chamadas de servos de Deus. Também Maria será fiel à Palavra e coerente ao longo de toda a vida, até aos pés da cruz. Mesmo depois, na companhia dos discípulos, sustentava-os com sua presença e sua oração (cf. At 1,14).

Jesus é apresentado neste texto como Filho do Altíssimo (v. 32) e Filho de Deus (v. 35), com mínima diferença entre as duas expressões. Realizada a sua missão, será reconhecido como aquele que não fez questão da sua dignidade de Filho do Altíssimo, mas esvaziou-se fazendo-se servo de Deus e de todos (cf. Fl 2, 5-11). Tudo se realiza por meio de Maria virgem e pela ação do Espírito Santo, o que leva a reconhecer neste Menino uma relação toda nova com Deus, que será confirmada pela voz do Pai no batismo de Jesus e na transfiguração. Um Filho que, à diferença dos outros servidores de Deus, agrada *plenamente* ao Pai. Faz a *Sua* vontade. E a fará até ao fim. Confirma essa disposição na agonia e a realiza sem reservas na cruz: *Pai, em tuas mãos entrego o meu espírito* (Lc 23,46).

Na contemplação deste mistério, P. Dehon faz a sua mais profunda experiência de fé e de amor: *"ele me amou e deu sua vida por mim" (Gl 2,20).*

2. Texto de P. Dehon

"Onde encontrar, na verdade, um Coração que nos tenha amado tanto, de modo tão puro, perfeito e generoso, quanto o Coração do nosso Deus e Redentor, como o Coração de Jesus, Coração que se entrega por amor? Quem sofreu mais dolorosamente? Por quem e por que? A sua vontade era a do

Pai celeste. Desde a encarnação, em toda a sua vida, na paixão e ainda na Eucaristia, o 'Eis-me aqui' foi sua regra de vida. (...) No alto do calvário foi erguido o altar da vítima, foi consumado o sacrifício. Contemplemos Jesus, a sua cruz, o seu sangue, as suas chagas, o seu Coração transpassado pela lança. (...) Este Coração sagrado amou-nos para além de toda medida, podemos dizer até à loucura. Poderíamos acaso ficar indiferentes a tanto amor? Poderíamos recusar a este Coração que tanto amou aquilo que com todo direito nos pede: o amor recíproco, a gratidão e a doação total de nós mesmos?" (DSP 48.65.66).

3. Reflexão sobre o tema

3.1. Carisma e espiritualidade

Tentemos aprofundar e celebrar o significado desta "disponibilidade oblativa" no carisma e na espiritualidade do Fundador. Antes, porém, é preciso distinguir claramente *carisma* de *espiritualidade.*

Ao falar de *carisma* nos referimos à graça (dom) de Deus dada à Igreja por meio de uma pessoa escolhida, no nosso caso, o P. Dehon. Não se trata apenas de um "carisma do fundador". Podemos dizer que é um "carisma de fundação". Verifica-se pela adesão de outras pessoas e pelo reconhecimento da Igreja. Por isso, podemos beber hoje desta fonte e viver o carisma em fidelidade dinâmica à inspiração original de nosso fundador. Os primeiros a serem congregados em torno do carisma dehoniano foram os *Oblatos do Coração de Jesus*, hoje, Congregação dos Sacerdotes do Coração de Jesus. Porém, sabemos que este carisma não é propriedade exclusiva dos Religiosos. Muitos leigos e leigas em diversos tempos, desde os dias da Fundação, foram atraídos pelo carisma dehoniano. Até mesmo novas congregações e fraternidades podem viver, ou ter como referência, o carisma. Por isso podemos falar de Família Dehoniana.

E a *espiritualidade*? Não seria o mesmo que carisma? Na verdade, a espiritualidade é a expressão do carisma em nós. É o estilo que nasce da graça de Deus que nos configura. Se o *carisma* age em nosso *ser*, cristificando-nos ao modo dehoniano (segundo o coração de Cristo), a *espiritualidade* se expressa em nosso *agir*, levando-nos a amar como Jesus amou, falar como Jesus falou, viver como Jesus viveu. É neste sentido que podemos falar de várias famílias espirituais ou carismáticas na Igreja: beneditinos, carmelitas, salesianos, jesuítas, franciscanos e... dehonianos! Alguns inspiradores de Famílias Carismáticas fundaram não apenas uma *Congregação religiosa*. Alguns iniciaram vários diferentes institutos religiosos e mesmo associações de leigos e leigas. Houve Famílias Carismáticas que começaram como Associação de fiéis leigos e, mais tarde, alguns deles sentiram o chamado a uma consagração especial, optando pela vida religiosa ou sacerdotal. Hoje as Associações de leigos e de consagrados se mantêm em Institutos distintos, unidos sob um mesmo carisma ou Família Carismática[4].

P. Dehon fez um discernimento do seu carisma e cultivou sua espiritualidade ao longo de toda a sua vida. Isto aconteceu em um processo de crescimento que parte de uma primeira fase de intenso discernimento da vontade de Deus, seguida de um apostolado educacional, social e missionário marcante, terminando com a convergência de todos os seus esforços numa vida interior cada vez mais profunda. O discernimento é feito na disponibilidade oblativa, o apostolado é realizado na solidariedade reparadora e a vida interior é marcada pela comunhão espiritual, fraterna, solidária e eclesial.

[4] O adjetivo *carismático* refere-se ao nome *carisma (graça, dom do Espírito)*, não exclusivamente à Renovação Carismática Católica.

O carisma e a espiritualidade dehoniana podem ser compreendidos, então, no quadro destas três fases, que não se excluem nem se sucedem. São, antes, três grandes dimensões de sua vida interior, três lugares privilegiados de sua experiência de fé, três pilares de sua identidade espiritual, sempre presentes, mas que, em determinado momento, aparecem com mais intensidade. Para expressar esta identidade de modo sintético, podemos afirmar que Dehon é um cristão que procurou viver sua vida segundo o Espírito, na comunhão à oblação reparadora de Cristo ao Pai, em favor da humanidade (cf. Constituições SCJ, 6).

3.2. Experiência de ser amado

O princípio e fundamento da espiritualidade de Leão Dehon é a experiência do amor de Deus pela contemplação do lado aberto de Cristo na cruz (cf. Jo 19,37; Zc 12,10), como fonte de salvação (cf. Is 12,3). Ele procura viver a experiência que o Apóstolo Paulo traduziu nestas palavras: "Minha vida presente na carne, eu a vivo pela fé no filho de Deus, que me amou e se entregou a si mesmo por mim" (Gl 2,20). Esta é a palavra bíblica com a qual as atuais Constituições SCJ traduzem a experiência de fé do Fundador (*cf.* 2).

A experiência de ser amado e a disposição permanente de estar unido a Cristo na sua oblação de amor ao Pai em favor da humanidade, atravessam toda a história de P. Dehon e constituem o princípio unificador de sua vida espiritual. Um texto do seu tempo de seminário, em Roma, revela esta disposição fundamental: "Nosso Senhor logo tomou todo o meu interior e ali criou as disposições que deviam ser a nota dominante da minha vida, apesar de minhas fraquezas: a devoção ao Coração de Jesus, a humildade, a conformidade à sua vontade, a união com Ele, a vida de amor. Este devia ser o meu ideal e minha vida para sempre. Era isso que Nosso Senhor me mostrava e por esta via me conduzia continuamente. Deste modo me preparava para a missão que me destinava, para a obra do seu Coração" (NHV 4/213).

3.3. Amor oblativo

Hoje a maioria dos estudiosos da espiritualidade dehoniana concorda em que o *amor oblativo* é a principal característica do carisma dehoniano. É por isso que o Ato de Oblação é uma das preces diárias de todos os membros da Família Dehoniana. Pela prece, reafirmamos esta união à oblação reparadora de Cristo, para a glória do Pai e a salvação da humanidade. P. Dehon recomenda isso expressamente em uma Carta Circular de 1887 (cf. *LCC* pp. 394-399).

O Fundador exprime outras nuanças da mesma oblação por meio de palavras como imolação, vítima, sacrifício e abandono. É uma espiritualidade sacerdotal, inspirada no *Ecce venio* (Hb 10,7) de Jesus que se imola em favor da humanidade, em sua obediência ao Pai. O *Ecce ancilla* (Lc 1,38) de Maria expressa a mesma atitude fundamental de disponibilidade. Aí encontramos Maria Serva, modelo de uma Igreja servidora.

As atuais Constituições da Congregação dos Sacerdotes do S. Coração de Jesus, aprovadas definitivamente em 1985, dizem: "Ao fundar a Congregação (...) P.e Dehon quis que os seus membros unissem, de forma explícita, a sua vida religiosa e apostólica à oblação reparadora de Cristo ao Pai pelos homens. *Esta foi a sua intenção específica e originária* bem como *a índole própria do Instituto*. Como dizia o próprio P. Dehon: *Nestas palavras: Ecce venio... Ecce ancilla... encontram-se toda a nossa vocação, toda a nossa finalidade, o nosso dever, as nossas promessas* (DSP 14)" (cf. Constituições SCJ 6).

3.4. Mistica Trinitária

Dehon vive este *abandono* à vontade do Pai, em união com o Coração de Jesus formado pelo Espírito Santo, que é o Amor substancial de Deus. O lugar desta experiência de amor é a Trindade. Já no tempo de seminário ele revelava esta disposição interior: "Com [o Coração de Jesus] eu quero praticar a união ao seu Pai, por meio de atos frequentes de amor, de adoração, de ação de graças, de oblação, de abandono, de esquecimento de mim mesmo, de desprendimento das criaturas" (NHV 4/215).

P. Dehon faz a síntese entre a devoção ao Sagrado Coração de Jesus e a Escola Francesa de Espiritualidade (Berullismo)[5]: "A devoção ao Espírito Santo é um pouco deixada de lado; mas é exatamente por meio do Espírito Santo que nos vêm todas as graças de luz e de vida sobrenatural e de santificação. Esta devoção deve ser ligada à do Coração de Jesus. O Espírito Santo é como o coração espiritual de Deus, é seu amor substancial. O Espírito Santo formou o Sagrado Coração de Jesus. [...] O Sagrado Coração de Jesus deve reinar na sociedade pelo Espírito Santo" (CHR 8031897/102 [julho 1897]).

Apesar de viver essa mística trinitária, Dehon confessa que, em sua vida, encontrou muitas dificuldades para honrar e amar a Santíssima Trindade. Esta é a grande descoberta espiritual dos seus últimos anos, vividos sob o forte signo da Trindade, que se torna a oração do último período da vida. Diz:

"Gosto cada vez mais da devoção à Santíssima Trindade. *Deus Pai*, é meu Pai e meu Criador. Ele é meu Pai, mais que aquele que tive na terra. Devo-Lhe tudo, o ser e a vida. Amo-O extremamente e muito filialmente, quero a sua glória e o seu reino. *O Filho de Deus* tornou-se meu Irmão pela Encarnação. Deu a sua vida por mim, vem a mim na Eucaristia. Amo-O sem medida, inclino-me incessantemente sobre o seu ombro como São João, quero viver com Ele e amá-lo sempre mais. *O Espírito Santo* é meu diretor, meu guia, a alma da minha alma e como uma mãe para mim. Quero viver com Ele, escutá-lo em tudo e mostrar-me seu discípulo amante e fiel. O *Glória ao Pai e* o *Credo* são homenagens à Santíssima Trindade" (NQT 45/20).

A leitura da última página do seu diário, dois meses antes de sua morte, revela esta experiência de maturidade espiritual: "Junho, mês do Coração de Jesus, mês da Santíssima Trindade, mês do Espírito Santo, mês do Santíssimo Sacramento. Glória ao Pai, ao Filho e ao Espírito Santo. Glória ao Pai, que é meu Pai e Criador. Glória ao Filho, que se fez meu Irmão e Salvador. Glória ao Espírito Santo que é meu Guia e a Alma da minha alma" (NQT 45/77).

3.5. Como viver a oblação?

Viver a oblação significa unir-se a Cristo que se ofereceu todo ao Pai em favor dos irmãos e irmãs para os salvar. P. Dehon queria até mesmo que seus religiosos fizessem um quarto voto: de vítima. Ele mesmo o fez em sua primeira profissão religiosa em 1878. Porém, a Igreja somente aprovou que se fizesse uma promessa de vítima, pelas dificuldades de definir a matéria deste quarto voto.

A oblação, como a entendemos hoje, não é privilégio dos religiosos. "Todos os fiéis cristãos, de qualquer estado ou ordem, são chamados à plenitude da vida cristã e à perfeição da caridade" (LG, 40). A atitude de oblação é das mais adequadas em vista dessa plenitude e pressupõe grande fé e amor a Deus. Pressupõe permanente disposição de conversão pessoal, de espírito de serviço e de disponibilidade ao outro na família, na comunidade, no trabalho e na vida social.

---

[5] Cardeal Pierre de Berulle (1575-1629), francês, dedicou-se à formação do clero e à evangelização buscando estabelecer nos cristãos um vínculo de amor com a pessoa de Jesus. Deixou várias obras escritas.

A Eucaristia é o ponto supremo desta união de amor e a *adoração eucarística* é o prolongamento desta experiência fundamental de contemplação do amor de Deus. Dehon afirma: "A Eucaristia é o foco, a base, o centro de toda a vida, de toda a obra, de todo o apostolado. O operário do Evangelho que não vive da Eucaristia não possui mais do que uma palavra sem vida e uma ação sem eficácia"(NQT 25/33). P. Dehon tomou a sério o "Fazei isto em memória de mim" que se repete em cada celebração. E não limitava *isto* ao momento da celebração. Queria expressamente fazer da vida uma *eucaristia continuada*, uma entrega da vida, no dia a dia, como a de Jesus. Em outras palavras: uma vida que honrasse a memória de Jesus que se deu todo ao Pai por nós.

E nisso P. Dehon foi exemplar. Não reservou nada para si: nem dinheiro, nem comodidade, nem privilégios pessoais. Trabalhou muito, dedicou-se aos outros, foi cordial e fraterno com os seus religiosos, mesmo os mais problemáticos e que mais dificuldades lhe causaram. Foi solidário com os pobres, dedicou a eles muitos recursos e muito do seu tempo e talento. Sempre permaneceu fiel à Igreja, mesmo quando ela encerrou a sua obra por incompreensões internas (*Consummatum est*, 1883-1884), e quando tudo parecia perdido, ele assumiu a culpa pelas dificuldades em vez jogá-la nas costas de outros; redobrou o espírito de oração, entregou a sua obra aos cuidados do Coração de Jesus e se empenhou humildemente em esclarecer a situação, até obter o reconhecimento da Igreja, tanto almejado. Essa atitude oblativa ele a exerceu bem concretamente em relação a religiosos que lhe faziam oposição e o criticavam. É bem conhecida a atitude em relação a um dos confrades mais problemáticos, P. Blancal, que P. Dehon atendeu cordialmente no período da sua enfermidade, até à morte.

A exemplo do fundador da nossa Família Carismática, qualquer dehoniano(a) é chamado a viver o espírito de oblação no dia-a-dia. A vida em família não só oferece abundantes oportunidades para exercer o espírito de entrega, mas também exemplos altamente edificantes de quanto se pode ser-para-o-outro, sofrer pelo outro, ter paciência diante de persistentes e reiteradas rebeldias de filhos adolescentes ou de filhos envolvidos em drogas. Não faltam oportunidades para perdoar e exemplos de pessoas que, à custa de muito perdoar, alcançam uma reconciliação que reconstrói no lar um ambiente de comunhão que parecia perdido. O mesmo deve suceder no todo da família humana, nos grupos de leigos dehonianos, nas equipes de pastoral de que participamos, na relação com companheiros de trabalho, com vizinhos e no serviço comunitário que somos chamados a prestar para conduzir o mundo ao coração de Deus.

A questão que sempre conta é: quanto somos capazes de amar? Quanto bem queremos a um filho que custa a amadurecer? A um cônjuge egoísta que só quer ser servido? A um irmão de comunidade que poderia crescer espiritualmente se se sentisse bem acolhido, apoiado, corrigido fraternalmente, perdoado? O papa Bento XVI, na Encíclica sobre a Esperança (cf. *Spe Salvi*, nn. 34-40), desenvolve uma reflexão muito interessante sobre a esperança na comunidade cristã, a *esperança ativa* que ajuda o outro a desenvolver a sua possibilidade de progredir no caminho de Deus. Os pais são capazes de sofrer pacientemente por um filho imaturo, porque alimentam a esperança de que um dia o filho há de amadurecer. Uma esperança ativa não é feita só de esperar, mas também de compreender, de perdoar, de ser gentil com o outro, de fazer o bem ao outro sem que ele faça qualquer coisa por merecer. Paulo reflete nesta mesma linha sobre o amor do coração de Deus: "A prova de que Deus nos ama é que Cristo morreu por nós quando éramos ainda pecadores" (Rm 5,8). Esta é a oblação reparadora que somos chamados a viver.

C. Testemunho dehoniano

O que mais me encantou na vida do fundador da minha Congregação, P. Leão Dehon, foi vê-lo superando barreira após barreira, para levar adiante aquilo que ele entendia ser a vontade de Deus a seu respeito.

Era o ano de 2000, um tempo muito especial para os católicos, visto que celebrávamos o grande Jubileu que conclamava a Igreja a se alegrar sobre os dois milênios da fé cristã e meditar sobre a necessidade e sobre o modo de continuar seu anúncio. Eu tinha apenas 17 anos e residia em São Paulo-SP. Ali, participava da Paróquia Nossa Senhora Aparecida da Boa Viagem (Parque Novo Mundo, São Paulo) da qual, naquele ano, se havia afastado o antigo pároco que retornava para a sua diocese natal, Lins, no interior paulista, após anos de bons serviços prestados à Arquidiocese de São Paulo. Até à chegada de um novo padre para nossa pequena paróquia, tivemos um período de vacância.

Foi neste meio tempo que o P. Nicolau Kohler, religioso dehoniano da vizinha Paróquia de Nossa Senhora da Candelária (Vila Maria, São Paulo-SP), foi designado para assumir as celebrações e o cuidado pastoral enquanto não chegava um novo pároco ao Parque Novo Mundo. Este sacerdote, com toda a energia que lhe era própria, trabalhou ali por três meses, embora residindo com seus confrades. Neste ínterim, eu, jovem inquieto que era, confidenciei-lhe um segredo: queria ser padre, mas não sabia nem por onde começar! Rapidamente, na visita seguinte à paróquia, ele me trouxe um livro do P. Giuseppe Palermo, scj sobre a vida e a obra de P. Dehon, e ainda me disse: "leia com atenção e se gostar, podemos conversar melhor sobre o assunto!"

Foi o que eu fiz: devorei o livro e quis conversar logo. Pareciam-me muito bons aquele tal Dehon e aquela Congregação por ele fundada. Muito mais me encantei ao perceber que Deus me convidava a fazer parte de uma família cujo iniciador encontrou dificuldades para ser compreendido em sua vocação, exatamente pelos seus entes mais próximos. Quando no ano de 2003 disse pela primeira vez à minha mãe acerca da vontade de ser padre, não recebi apenas um forte "não". Na verdade, minha mãe sentiu-se profundamente dececionada dizendo-me que o que eu pretendia era abandoná-la. Não aceitou e prometeu não aceitar e nem me ajudar.

Nestas alturas da vida eu cursava Odontologia na Universidade Estadual Paulista em São José dos Campos, SP. Minha querida mãe sonhava com um filho doutor, e por isso trabalhava muito, visto que meu pai era já falecido. Esta minha vontade foi um pesadelo para ela e para meu irmão, nove anos mais velho que eu.

Qual surpresa não senti ao notar que a Providência me preparara um pai espiritual que teve uma história semelhante! P. Dehon teve de enfrentar as muitas negativas de seu pai, Júlio. Também este zeloso pai, como minha mãe, custeara mil experiências (e que boas experiências!), para promover a vida do filho quanto aos estudos e ao futuro profissional. Também Leão Dehon tornara-se um doutor antes do seminário, com um promissor futuro na carreira do Direito Civil.

Como a vocação é um segredo de Deus a quem a sente, é ao mesmo tempo um mistério para quem a assiste na vida de alguém, mesmo que este alguém seja um filho querido. Sei que o Deus que de tudo cuidou na vida de P. Dehon sempre esteve disposto a cuidar de mim também. Mesmo com a não aceitação de meus familiares, formado Cirurgião Dentista em dezembro de 2005, ingressei no Seminário Dehoniano em Taubaté, já em fevereiro de 2006. Meus familiares hoje reconhecem a alegria que sinto em ser religioso e me preparar para a vida sacerdotal: são eles que o dizem. Mas precisei aceitar o desafio da fé, que vale a pena ser enfrentado com prudência e discernimento sim, mas também com desassombro e a coragem que é Deus quem nos dá.

Aberto também aos leigos, o carisma dehoniano é um caminho luminoso de vida cristã e um jeito bonito de ler as páginas do Evangelho sob a ótica do amor e do desejo de reparar as feridas de cada coração e do mundo. Sou feliz assim e testemunho com força que este carisma tão atual pode fazer parte da vida de muita gente, inclusive de quem está lendo este pequeno testemunho. Confio você, leitor, Àquele a quem me confiei, o Sagrado Coração de Jesus. Aquele que nos chama é também fiel para nos sustentar nos caminhos aos quais nos envia. Coragem!

(*Fr. Eduardo Nunes Pugliesi scj, estudante de Teologia na Fac. Dehoniana, Taubaté, SP, Brasil*)

D. Pontos para o diálogo

De que modo um Leigo(a) Dehoniano(a) pode viver concretamente a mística da "disponibilidade oblativa":

a) Na família
b) No trabalho
c) Na participação na Igreja
d) Na sociedade

E. Momento de oração

1. Saudação inicial

P. Em nome do Pai e do Filho e do Espírito Santo.
T. Amém!
P. Eis-me aqui, ó Deus!
T. Vim para cumprir a vossa vontade!

2. Canto *(Hino à escolha, de acordo com a tradição local).*

No Brasil pode ser este:

NO CORAÇÃO DE DEUS, encontrei a fonte do amor,
que me amou até o fim e entregou-se a si mesmo por mim.
No Coração ferido, transpassado do Salvador
contemplei a Fonte da Vida, que eu proclamo com novo ardor!

Profeta, profeta do amor,
és ministro da reparação.
Profeta, profeta do amor,
o teu grito é a nossa canção.

3. Meditação

P. Jesus viveu para os outros, em obediência ao Pai.
T. *"Eis-me aqui, ó Deus, para fazer a vossa vontade"* (Hb 10,7).
P. Animado pelo Espírito Santo, ele anunciou a Boa Notícia do Reino de Deus, curando, perdoando e acolhendo a todos:
T. *"O Espírito do Senhor está sobre mim, porque ele me consagrou com a unção, para anunciar a Boa Notícia aos pobres; enviou-me para proclamar a libertação aos presos e*

***aos cegos a recuperação da vista: para libertar os oprimidos, e proclamar um ano da graça do Senhor"* (Lc 4,18-19).**

P. Em tudo foi como nós, menos no pecado.

T. Trabalhou com mãos humanas; pensou com inteligência humana; amou com coração humano (GS 22).

P. Nos gestos, atitudes e palavras de Jesus, nós reconhecemos o coração do próprio Deus:

T. *"Nós reconhecemos o amor que Deus tem por nós, e acreditamos nesse amor"* (1Jo 4,16).

P. P. Dehon, via em Cristo todo o amor, bondade e misericórdia de Deus Pai.

T. O amor criador de Deus se torna salvação e presença no Coração de Jesus Cristo. Em toda a sua vida Jesus manifestou, bem perto das pessoas, o quanto Deus ama a todos. Foi fiel até o fim. Por isso aceitou a cruz, e, ali, teve o Coração transpassado por uma lança: Coração aberto a todos. Coração-fonte, a jorrar água e sangue, símbolos do Batismo e da Eucaristia.

4. Salmo Dehoniano *(em lados alternados)*

"Esta vida que agora vivo,
eu a vivo pela fé no Filho de Deus que me amou e se entregou por mim." (Gl 2,20)

Para P. Dehon, o Coração transpassado de Jesus
é a expressão do amor que ele mesmo experimentou durante sua vida.

A salvação nos vem por este Coração fiel e obediente,
que não abre mão do projeto do Pai, apesar dos riscos e da cruz.

Do Coração de Cristo, aberto na cruz,
nasce uma nova humanidade:

Comunidade de irmãos, comunidade nova e profética,
edificada sobre o amor e a justiça que vêm de Deus.

Glória ao Pai e ao Filho e ao Espírito Santo.

Como era no princípio, agora e sempre, amém.

5. Leitura bíblica (Jo 19,31-37)

Era o dia de preparação do sábado, e este seria solene. Para que os corpos não ficassem na cruz no sábado, os judeus pediram a Pilatos que mandasse quebrar as pernas dos crucificados e os tirasse da cruz. Os soldados foram e quebraram as pernas, primeiro a um dos crucificados com ele e depois ao outro. Chegando a Jesus viram que já estava morto. Por isso, não lhe quebraram as pernas, mas um soldado golpeou-lhe o lado com uma lança, e imediatamente saiu sangue e água. (Aquele que viu dá testemunho, e o seu testemunho é verdadeiro; ele sabe que fala a verdade, para que vós, também, acrediteis). Isto aconteceu para que se cumprisse a Escritura que diz: "Não quebrarão nenhum dos seus ossos". E um outro lugar da Escritura diz: Olharão para aquele que traspassaram".

6. Responsorio

P. O Coração aberto é a entrega daquilo que se tem de mais íntimo e precioso:
o amor, a bondade, a presença amiga e atenciosa.

T. Coração de Jesus, ferido de amor,

ensinai-nos a amar também.

P. Contemplar o Coração aberto do Salvador é um compromisso exigente:
significa ver este mesmo Cristo no rosto ferido dos irmãos.

T. Coração de Jesus,
nós vos reconhecemos
no coração machucado dos pequenos,
dos fracos e dos sofredores.

P. O Coração de Cristo é o altar da nova aliança,
para a renovação de todos os homens e do mundo.

T. Coração de Jesus, altar do mundo novo,
ajudai-nos a viver o perdão,
a paz e a justiça.

7. Oração

P. Unidos ao Coração de Jesus, nos oferecemos a vós, ó Deus, como profetas do amor e construtores da fraternidade. Que o vosso amor, presente em nós desde o batismo, converta nosso coração, para vos amar e servir sempre mais, na pessoa dos irmãos. Por Cristo, nosso Senhor.

T. Amém.

8. Canto Final

Sugestões de leituras para aprofundar o tema

- P. PRIMO CORBELLI SCJ, *Por una Civilización del Amor.* Existe também em português (trad. P. Francisco Sehnem, Ed. Loyola, S. Paulo, Brasil, 1990.
- PAPA BENTO XVI, Exortação Apostólica pós-sinodal *Sacramentum Caritatis* (2007), nn. 1, 64-67, 79, 88-92.

Encontro XIII
EXPERIÊNCIA DE FÉ:
NO CORAÇÃO DO MUNDO – *ADVENIAT REGNUM TUUM*

Objetivos do encontro

- Perceber com P. Dehon que a espiritualidade do coração de Jesus nos leva a uma vida de reparação em nível pessoal e social, segundo elemento do carisma dehoniano.
- Passar da contemplação à ação e da ação à contemplação em vista do Reino do coração de Jesus na sociedade.
- Assumir que a transformação do mundo passa pela transformação dos corações e comprometer-se com a efetiva busca de um mundo novo, sinal do Reino de Deus.

Plano do encontro: estratégias e atividades

- O tema do ano é a experiência espiritual do P. Dehon e a nossa participação nessa experiência carismática.
- Depois de conhecer o início da sua fé com o batismo e o grande significado que lhe atribuiu, refletimos sobre a oblação e, agora, sobre a reparação como expressão do *Adveniat regnum tuum – Venha a nós o vosso reino.* Em outras palavras, como viver o carisma no coração do mundo.
- Iniciamos com um texto do Evangelho e seguimos com um texto do P. Dehon, para depois desenvolver a ação reparadora de P. Dehon e, como nós, dehonianos de hoje, podemos compreendê-la e dela participar.
- Algumas perguntas e indicações pedagógicas inseridas no texto deveriam ajudar o/a expositor/a conduzir a reflexão aos seus objetivos.

Desenvolvimento do encontro

A. Acolhimento

Preparar a sala do encontro com um globo terrestre ou um *mapa mundi* e um símbolo do Coração de Jesus (imagem, estampa ou cruz dehoniana). Pedir aos participantes para pensarem no mundo atual: coisas boas e problemas, coisas a conservar e promover, coisas a reparar e transformar. E a pergunta: o que eu transformaria, na minha cidade, no meu país? Onde deve atuar a força transformadora do coração de Cristo em nós?
Alternativa: projetar um *mapa mundi* normal e em seguida um *mapa mundial da fome* (é fácil encontrar na internet um mapa que mostra em que partes do mundo há situações mais críticas). Propor as perguntas acima.

B. Tema de reflexão: *A reparação no coração do mundo*

1. Texto bíblico (Lc 4,14-22)

"Jesus então, cheio da força do Espírito, voltou para a Galileia. E a sua fama divulgou-se por toda a região. Ele ensinava nas sinagogas e era aclamado por todos. Dirigiu-se a Nazaré, onde se havia criado. Entrou na sinagoga em dia de sábado, segundo o seu costume, e levantou-se para ler. Foi-lhe

dado o livro do profeta Isaías. Desenrolando o livro, escolheu a passagem onde está escrito (Is 61,1s.): O Espírito do Senhor está sobre mim, porque me ungiu; e enviou-me para anunciar a boa nova aos pobres, para sarar os contritos de coração, para anunciar aos cativos a redenção, aos cegos a restauração da vista, para pôr em liberdade os cativos, para publicar o ano da graça do Senhor. E enrolando o livro, deu-o ao ministro e sentou-se; todos quantos estavam na sinagoga tinham os olhos fixos nele. Ele começou a dizer-lhes: Hoje se cumpriu este oráculo que vós acabais de ouvir. Todos lhe davam testemunho e se admiravam das palavras de graça, que procediam da sua boca, e diziam: Não é este o filho de José?"

– *O programa de Jesus: Ungido, anunciar o Reino*

A Carta aos Filipenses diz que Jesus, de condição divina, "não considerou o ser igual a Deus como algo a que se apegar ciosamente, mas despojou-se, assumindo a forma de escravo e tornando-se igual ao ser humano. Aparecendo como qualquer homem, humilhou-se, fazendo-se obediente até a morte - e morte de cruz" (2,6-7). Do P. Dehon disse o Bispo de Soissons, na celebração do funeral, que ele veio a S. Quintino como jovem padre, depois de ter obtido quatro doutorados (em direito civil e direito canônico, em filosofia e em teologia) e de ter sido chamado a colaborar como estenógrafo no Concílio Vaticano I. E acrescenta: "Mas à maneira dos verdadeiros padres, em lugar de confinar-se soberbamente na torre de marfim da sua superioridade intelectual, ele se lança de corpo e alma às obras, e às obras operárias". Esta era a sua maneira de rezar o "venha a nós o vosso reino", rezar de mangas arregaçadas. É isto que Jesus define como a sua missão, é isto que P. Dehon assumiu na sua amada França e no mundo. Não só pediu em oração, mas atuou trabalhando e promovendo iniciativas em favor do Reino do coração de Jesus nas almas e nas sociedades.

2. Texto de P. Dehon

"O Reino do Coração de Jesus na sociedade é o Reino da justiça, do amor, da misericórdia, da compaixão pelos pequenos, pelos humildes e pelos que sofrem. Eu lhes peço que se dediquem a todas essas obras, que as encorajem e ajudem. Favoreçam todas as instituições para que contribuam para a justiça social, e que possam impedir a opressão dos fracos pelos poderosos" (RSC 610).

Indicação pedagógica: *lidos os dois textos, propor um momento de reflexão em silêncio a partir da pergunta: Em que os dois textos se completam? - Abrir um breve diálogo.*

3. Reflexão sobre o tema

3.1. Do coração de Deus ao coração do mundo

Após termos aprofundado o núcleo fundamental do carisma dehoniano que é a "disponibilidade oblativa" expressa no *Ecce venio* de Jesus e no *Ecce ancilla* de Maria, somos convidados a dar outro passo: do coração de Deus para o coração do mundo.

O tema deste encontro nos coloca em sintonia com as recentes provocações do Papa Francisco. Ele insiste na dimensão missionária da Igreja. Não é possível ser discípulo se não somos missionários. Mas o que seria ser missionário? Em outros tempos significava ir a terras distantes para anunciar o evangelho. Isto é muito importante e P. Dehon nunca se cansou de exortar: "É preciso ir ao povo", "é preciso apoiar as missões longínquas". Não basta ir ao povo ou a terras longínquas, lembra o Papa Francisco: "Para ir, é preciso sair de nós mesmos". É disto que se trata, antes de tudo. E o que é este "sair de si" senão a disponibilidade oblativa?

Portanto, este tema é uma decorrência natural do anterior. Após sairmos de nós pela oblação, vamos ao irmão anunciando-lhe um novo Reino, vamos ao irmão com uma proposta de um mundo de irmãos, vamos do coração de Deus ao coração do mundo com a atitude da reparação. Em tudo isso somos movidos pela experiência do amor de Deus do qual o Coração de Jesus é a manifestação mais visível. O primeiro movimento de reparação deve ser a nossa conversão pessoal. Quanto mais unidos ao coração de Cristo, melhores chances tem cada um de nós para influir sobre outros e sobre o mundo. Com o coração misericordioso de Jesus somos profetas do amor e ministros da reconciliação ou da reparação. Não ministros de qualquer pequena ou grande missão, sem a força do amor. Jesus foi *O Profeta* do amor, por isso também *O Ministro* da reconciliação.

3.2. União a Cristo e Anúncio do Reino

Na contemplação do lado aberto de Cristo na Cruz, encontramos a expressão mais eloquente do amor que se doa até à última gota para a nossa salvação. De coração para Coração, vivemos esta intimidade como fonte de vida plena. Mas não caímos no intimismo. Não estacionamos na mística. Nosso carisma convida à militância.

Quem contempla Jesus na Eucaristia é impulsionado a encontrar a face desfigurada de Cristo na "carestia" de tantos irmãos e irmãs excluídos e oprimidos. Olhando o fruto do pecado na sociedade, vemos que "o amor não é amado". P. Dehon estudou esta situação e concluiu que a razão dos males que afligem a sociedade tem como raiz mais profunda a recusa do amor de Deus. Daqui nasce o seu espírito missionário e a disposição de anunciar o reino do Coração de Jesus a todas as pessoas e sociedades. Ele exprimiu isso no lema *Adveniat regnum tuum – Venha a nós o vosso reino!* Vamos ao mundo para transformá-lo em algo parecido com o reino de Deus. Pedimos que o seu Reino venha a nós, o anunciamos e nos comprometemos a trabalhar em seu favor.

Na nossa Igreja e mesmo em outras religiões, frequentemente se manifestam tendências de intimismo e de ativismo, conflitos entre contemplação e ação, entre oração e apostolado, liturgia e ação social, mística e política. Há os que rezam muito e criticam os que trabalham para melhorar o mundo; há os que se comprometem com atividades de transformação da sociedade e não encontram tempo para rezar, porque tem tanto a fazer pelo Reino de Deus!... Dentre estes, há os que criticam os cristãos que rezam muito e não tem tempo para os outros.

3.3. Aprender de Jesus

Jesus encontrou essa situação entre os fariseus do seu tempo. Eles tinham tantas obrigações religiosas e mandamentos por cumprir, que não tinham tempo para os necessitados. Basta ver a parábola do Bom Samaritano, ou a pergunta do doutor da Lei sobre o primeiro mandamento (cfr Mc 8,28-34). Jesus, na sua resposta, lembra imediatamente que há dois mandamentos básicos. Por isso, espontaneamente, após citar o primeiro, *amar a Deus sobre todas as coisas...,* já oferece o segundo, mesmo não tendo sido pedido: *amar o próximo como a si mesmo*. E acrescenta: *não há maior mandamento que estes.*

A prática de Jesus é clara: anda no meio dos pobres, debruça-se sobre suas necessidades e vai ao encontro dos excluídos, representados especialmente pelos leprosos. Mas Jesus não se afasta da comunhão com o Pai: quer em tudo fazer a Sua vontade. Recolhe-se em oração à noite ou de madrugada, vai à sinagoga e ao templo, volta-se espontaneamente ao Pai em qualquer momento (Mt 4,23; 14,23; Mc 9,2; Lc 4,16; 9,28; 11,1). No texto de Lucas, a união de Jesus com o Pai vem expressa na palavra: *o Espírito do Senhor me ungiu*; e a ação junto aos pobres vem indicada pela

continuação do texto de Is 61: *anunciar-lhes a Boa Nova, libertar os cativos, recuperar a vista aos cegos...*

3.4. Aprender do P. Dehon

P. Dehon sempre soube cultivar as duas coisas: ocupar-se dos *pequenos, humildes, operários e pobres,* e cultivar a meditação da Palavra de Deus e a adoração eucarística. Sabia que tanto os que só se ocupam do espiritual quanto os que só se empenham no social corriam o risco de se afastarem do Evangelho.

Certamente todos conhecemos exemplos bem concretos, em nossas próprias comunidades e famílias, de pessoas que eram "muito de Igreja" e pessoas que eram muito comprometidas com trabalhos sociais, que hoje estão afastadas da comunidade; alguns mudaram de religião, vários se limitam à militância política, outros simplesmente perderam a fé e a vontade de dedicar-se aos pobres, e alguns assumiram exatamente o estilo de vida que criticavam e combatiam.

Mas também conhecemos pessoas que perseveram desde há longos anos na oração e no trabalho. Por elas damos graças a Deus e delas aprendemos, como aprendemos de P. Dehon: *O Reino do Coração de Jesus na sociedade é o Reino da justiça, do amor, da misericórdia, da compaixão pelos pequenos, pelos humildes e pelos que sofrem.*

Com P. Dehon aprendemos que não se persevera por toda uma vida num trabalho contra a corrente, sem a *íntima união com o coração de Cristo*. Para P. Dehon, reparar é também transformar corações, transformar pessoas com a força e a alegria do Evangelho. Serão essas pessoas que transformarão o mundo para que se torne fraterno e solidário e para que nele (no mundo) e Nele (em Cristo) todos possam ter vida digna (cfr Jo 10,10).

3.5. Reparação a partir das causas

Pela "solidariedade reparadora", que nos leva ao coração do mundo, constatamos com P. Dehon que a recusa do amor de Cristo é a «causa mais profunda dos males da sociedade nos planos humano, pessoal e social». Esta é a forma como as atuais Constituições SCJ exprimem a dimensão social da espiritualidade vivida por P. Dehon (cfr nº 4). É uma espécie de *experiência negativa* da qual se chega ao amor de Deus a partir da face de Cristo, desfigurada nos irmãos pelo pecado da humanidade.

P. Dehon era formado em Direito civil e entendido em leis. Conhecia a sociedade por dentro. Mas, além de todos os seus estudos, estava nele aquela sabedoria do coração, a sabedoria que vem da fé. Sabia que o grande mal da sociedade era a negação e a recusa do amor de Deus. Por isso, não falou em nome de uma nova doutrina ou de um novo e revolucionário partido político. Pregou um novo Reino, um *novo* que já tinha quase dois mil anos, o Reino já anunciado por Cristo, feito de misericórdia e justiça. Um Reino capaz de converter e transformar todos os partidos, todas as ideologias cansadas deste mundo.

3.6. Coração de Jesus e transformação da sociedade

P. Dehon é muito sensível à indiferença ao amor de Deus, especialmente por parte dos sacerdotes e consagrados. Consciente do laço de solidariedade que une a Igreja como uma família, como comunhão dos santos, ele quer corresponder ao amor menosprezado de Deus, pois entende que esta união reparadora irá contribuir de modo excelente para instaurar o Reino do Coração de Jesus «nas almas e nas sociedades».

Segundo Dehon, "é necessário que o culto do Coração de Jesus, começado na vida mística, nas almas, desça e penetre na vida social dos povos. Ele trará o soberano remédio para os males cruéis

do nosso mundo moral" (ART-REV 8031001/2) O seu apostolado social, principalmente junto aos jovens, operários e pobres, é marcado por este princípio que ele assumiu como lema da sua Congregação: *Adveniat regnum tuum*. Se a disponibilidade, a oblação, caracterizam a primeira dimensão da espiritualidade dehoniana, a solidariedade, a reparação, completam esta atitude fundamental. A *oferta de si* implica na união à missão reparadora de Cristo.
Em resposta a um sacerdote que dizia que o Fundador queria uma congregação mais de consoladores que de reparadores, Dehon afirma: "Não quis fazer uma obra de consoladores sem reparação. Quis fazer uma obra de reparação e de vítimas. Não adotei nunca o nome de vítimas; tomei o nome de Oblatos que vinha a dizer a mesma coisa. Nós somos sacerdotes vítimas. O nosso espírito próprio é *spiritus amoris et immolationis* (espírito de amor e de imolação). Viva bem o nosso ato de oblação e você será uma boa vítima do Sagrado Coração" (Carta a P. Guillaume, 18.02.13; AD.B 44/7 [inv. 751,381]).

3.7. Reparação - reconciliação

Reparação é um conceito soteriológico (da teologia da salvação), típico do universo de linguagem da espiritualidade do Coração de Jesus. É uma forma de exprimir a complexa realidade da salvação. As atuais Constituições dehonianas usam também outras palavras para exprimir esta mesma realidade, por exemplo: reconciliação, restauração, redenção, cura, solidariedade.
P. Dehon espera que os seus religiosos sejam profetas do amor e servidores da reconciliação dos homens e do mundo em Cristo (cf. 2Cor 5,18). Assim, comprometidos com Ele para reparar o pecado e a falta de amor na Igreja e no mundo, prestarão, com toda a sua vida, com as orações, trabalhos, sofrimentos e alegrias, «o culto de amor e de reparação que o seu Coração deseja» (Constituições SCJ n.4-7.) Em outro trecho, as Constituições dizem: «É assim que entendemos a reparação: como *acolhimento* do Espírito (cf. 1Ts 4,8), como *resposta ao amor* de Cristo por nós, *comunhão* no seu amor ao Pai e *cooperação* na sua obra *redentora* no coração do mundo». (n. 23). Aqui temos quatro pontos que nos ajudam a viver a experiência de reparação que P. Dehon assumiu como programa de vida para si mesmo. Cada um de nós é convidado a percorrer o mesmo caminho.
O primeiro ponto - *acolhimento do Espírito* - é um tanto surpreendente, mas perfeitamente compreensível na visão dehoniana. Jesus, cujo coração queremos seguir, foi um homem sempre **aberto ao Espírito**. Tinha a consciência de ser "ungido pelo Espírito" e por isso age na força do Espírito. Assim, produz os frutos do Espírito, e só estes. Paulo narra na Carta aos Gálatas e na Carta aos Romanos em que consiste "viver segundo o Espírito" (Gal 5,22-23; Rom 8). Nós, pecadores, na verdade vivemos o combate espiritual entre os frutos do Espírito e os frutos da carne.
Na medida da nossa união com Cristo, a balança da nossa vida espiritual passa a pender para o lado dos frutos do Espírito, e nos assemelhamos a Cristo que soube agradar em cheio ao Pai, isto é, foi o perfeito reparador. "Quem vive segundo a carne não pode agradar a Deus" (Rom 8,8). Ele viveu segundo o Espírito. Por isso na missa podemos pedir: "Deus, Pai de misericórdia, dai-nos o Espírito do amor, o Espírito do vosso Filho" (Or. Eucarística V, versão italiana).
P. Dehon quis que sua própria vida fosse **resposta ao amor de Cristo** (2º ponto do conceito de reparação). Por isso buscava a união com o Seu Coração na oração, na meditação da Palavra e na Eucaristia (3º ponto), e realizava obras que transformassem corações e estruturas da sociedade. Em comunhão com Cristo, no seu amor ao Pai, quis **cooperar** com todo o seu talento e recursos na **obra redentora de Cristo no mundo** (4º ponto), transformando-o em sinal do Reino do seu Coração. Do coração de Deus ao coração do mundo.

3.8. Estar com o povo

Assim como P. Dehon procura ouvir o coração de Deus e conhecer "os pensamentos do seu Coração" (cf. Mt 9,4, Hb 4,12, Gn 6,5), também é solícito em ouvir as pessoas para conhecer as suas necessidades espirituais e materiais. Sua espiritualidade não é intimista, ao contrário, provoca leigos e sacerdotes a não ficarem apenas ocupados com o culto, mas a "ir ao povo". Ele se une a esse apelo do Papa Leão XIII.

Seu método pastoral nasce desta mística da escuta e parte sempre de um demorado e minucioso olhar sobre a realidade. Normalmente, ele anota tudo, com detalhes, por exemplo, sobre economia, política, cultura. Faz parte integrante de sua identidade espiritual esta contemplação da realidade. Desta forma, o estudo adquire para ele um significado místico. Ele mesmo diz: "É necessário estudo, ação e oração. Precisamos de mestres, apóstolos e santos. Precisamos de apóstolos, homens de ação. O povo não vem mais a nós; nós devemos ir ao seu encontro!" (RSO 8/50.51).

P. Dehon não usava a expressão *conversão pastoral*, como o Papa Francisco ou o Documento de Aparecida, nem a expressão *nova evangelização* ou *nova missionariedade* da Igreja. Mas a intuição básica está já presente no seu modo de conceber a missão da Igreja há um século: Sair, ir ao povo, missões, organizações sociais, escolas, imprensa, publicações, congressos e semanas sociais... Sua solicitude no campo do apostolado educacional faz todo sentido nesta segunda dimensão de sua espiritualidade.

Aqui cabe a pergunta: Como o leigo dehoniano, a leiga dehoniana assume esta dimensão do carisma? Pode um(a) Leigo(a) Dehoniano(a) não participar de alguma pastoral social na sua comunidade, ou de alguma associação beneficente, ou de alguma ação transformadora da vida social no seu bairro ou cidade? Como pode exercer o espírito de reparação na família e na profissão?

3.9. Contemplação e ação transformadora

Da contemplação e do estudo, P. Dehon passa à ação social. Ele faz essa passagem de um modo natural e, às vezes, inesperado, se pensarmos que viveu a maior parte da sua vida na passagem do século XIX ao XX, quando a Doutrina social da Igreja apenas começava a ser formulada e a linguagem da pastoral social ainda não era tão familiar ao universo médio das comunidades eclesiais. Surpreende uma afirmação como esta: "Entre nós se compreendeu que a esmola é necessária em casos de miséria extrema e como exercício pessoal de altruísmo. Mas, não é com ela que vamos resolver a questão social. Por mais generosos que possamos supor os ricos, a sua caridade nunca será mais do que paliativo insuficiente. Nós pedimos um tempo normal de trabalho para os homens, as mulheres e as crianças. Nós pedimos também um mínimo de salário para todos" (RSO 4/120).

O texto acima se refere a um tempo em que a atual legislação trabalhista ainda não estava consolidada; apenas começava a ser discutida nas bases. Ainda não havia na maioria dos países uma lei de Salário Mínimo, nem mesmo a regulamentação das 8 horas de trabalho, a segurança social, a restrição ao trabalho dos menores.

(Aqui se poderia introduzir uma pergunta sobre a data ou período da consolidação das leis trabalhistas no país, para compreender certas afirmações de P. Dehon sobre salário justo, horário de trabalho, condições de trabalho para mulheres e crianças, etc.).

3.10. Reparação social

Interessante ver como P. Dehon entende a insuficiência da esmola: não tanto a esmola, mas "um mínimo de salário para todos", isto é, é preciso distinguir o que é direito de cada um, de favores e obras de caridade. A justiça é dever, não opção caritativa; estamos num tempo em que era preciso trabalhar a conscientização dos operários e dos pobres em geral, porque não é da generosidade dos ricos ou dos governantes que vem a solução social, mas da organização dos pequenos, dos pobres, dos operários.

Quando Dehon diz "nós pedimos trabalho para os homens... Nós pedimos um mínimo de salário para todos", ele está partindo do princípio de que os governantes e os empresários precisam de ser questionados, solicitados, geralmente *pressionados* para reconhecerem um mínimo de direitos aos cidadãos. É o que tem feito os sindicatos e tantas associações de bairros e movimentos populares em muitas partes do mundo, desde sempre, mas particularmente desde o fim do século 19. Hoje se fala em *lobbying* e *advocacy* nas portas dos gabinetes governamentais e em *manifestações* nas ruas das nossas cidades.

Um dos temas da *Rerum Novarum,* que P. Dehon pregava a pedido do Papa Leão XIII, era justamente o do *direito à associação*. São as associações intermédias (de bairro, de categorias profissionais como os sindicatos, de movimentos populares, associações culturais e recreativas, partidos políticos) que constroem o equilíbrio entre a fragilidade do indivíduo e a força do Estado, entre a impotência do pobre e a potência do rico, que tantas vezes chega a ser prepotência e outras vezes pretende ser onipotência.

Nesse sentido, trabalhar pelos justos direitos dos cidadãos não é pecado, não é subversão da ordem, não é luta contra os empresários, nem contra os ricos, nem contra o governo estabelecido. É, ao contrário, uma forma de restaurar o equilíbrio social e de reconciliar pessoas, grupos e categorias sociais em conflito, para que todos possam ter condições de vida digna. E isto é reparação em vista de uma sociedade fraterna e solidária, mais próxima do mundo de irmãos, querido por Jesus. Dom Helder Câmara dizia: "Quando dou comida aos pobres, me chamam de santo. Quando pergunto por que eles são pobres, chamam-me de comunista". Ao P. Dehon se atribui a ideia de que se a injustiça social não é pecado, então não existe pecado.

A reparação social só se sustenta, se dela voltamos à Eucaristia, à Palavra de Deus, à contemplação. É preciso ser homem de oração para ter a coragem profética de assumir uma reparação que seja reconciliação social ou transformação do mundo. É preciso voltar à oração para discernir a ação reparadora que estamos fazendo, para que permaneça nos trilhos do Evangelho e não escape para um campo meramente ideológico. Evangelizar os pobres com o anúncio da Boa Nova de Jesus Cristo, com nosso testemunho pessoal e uma ação profética, é a melhor reparação que podemos oferecer com Cristo ao Pai em favor de um mundo mais humano e solidário.

C. Testemunho dehoniano

Lembro que a primeira vez em que ouvi falar de P. Dehon foi por intermédio de um religioso dehoniano, na época estudante de teologia, hoje P. Sildo Cesar da Costa, da Província Brasil Meridional. Ele me convidou para participar de um grupo que tinha por missão levar a mensagem do Coração de Jesus. Eu morava em uma paróquia dehoniana – ainda moro – que tem por padroeiro o Sagrado Coração de Jesus e, então, aquele convite ressoou em meu coração com muita serenidade e comecei a participar dos encontros.

No começo éramos três moças e o religioso que partilhava connosco os temas da espiritualidade dehoniana, de forma muito simples e clara. Nessa época li muitos livros sobre o Sagrado Coração

de Jesus e sobre a vida e obra de P. Dehon. Fiquei entusiasmada pelo seu carisma, pela sua espiritualidade e por tudo o que ele falava sobre questões sociais. Uma frase do P. Zezinho que define o modo de agir do P. Dehon foi marcante em minha vida: "O homem que pretende mudar a sociedade não pode ter ideias tímidas"[6]. Sempre que pensava nessa frase, lembrava-me do P. Dehon que lutou pelos direitos dos operários e pelos menos favorecidos de sua época. Sempre ouvia que P. Dehon era um homem ideal para sua época e, com certeza, tinha um pensamento muito avançado.

Depois daquele convite me tornei uma jovem missionária leiga e cumpri essa missão de 1997 a 2006, no grupo da Missão Dehoniana Juvenil (MDJ). Atuei em missões nas cidades de Formiga-MG, Juara-MT e em minha cidade natal, Taubaté em São Paulo.

Olhando minha história, percebo que a minha espiritualidade, o meu jeito de ver o mundo, o modo como atuo nas pastorais, a forma como me relaciono com minha família e com as pessoas ao meu redor foram moldadas a partir dessa experiência de fé e vida de P. Dehon. Moldadas a partir da fonte da qual ele bebeu, o Sagrado Coração de Jesus. Na época eu tinha 18 anos, hoje, estou com quase 35 anos.

Os ensinamentos de P. Dehon sobre a oblação e a reparação estão sempre presentes em meu cotidiano. Sempre penso no *modo-de-ser-dehoniano*, com a frase de Ezequiel: 'Dar-vos-ei um coração novo, porei no vosso íntimo um espírito novo, tirarei do vosso peito o coração de pedra e vos darei um coração de carne' (Ez 36,26). Percebo que em minha vida sempre quero ter presente essa mensagem, porque Deus me deu um novo coração e com isso procuro ser sinal de restauração, de reconciliação, de cura. Nem sempre sabemos corresponder totalmente, mas é a busca diária, é o desejo do coração.

Também aprendi com o carisma dehoniano a ser perseverante na minha fé. A buscar vivenciar os sacramentos como canais de graça para a minha vida. Nos momentos mais difíceis, em enfermidades na família, na morte de parentes, sempre tive muita confiança nos planos de Deus para mim e nunca abandonei a minha fé. Quando meu pai ficou doente, há alguns anos, lembro que não fiquei apavorada ou sem rumo, nem eu, nem minha família. Rezamos e confiamos a Deus a graça da cura do meu pai. Para me formar na faculdade, não foi fácil. Não tinha condições de pagar as mensalidades que eram muito altas. Lembro que rezava pedindo por essa graça. Várias pessoas me apoiaram, e depois de algum tempo tive a possibilidade de me candidatar para uma bolsa integral. Quando consegui, louvei a Deus que me ajudou a ter perseverança no meu sonho. Meu tema de conclusão de curso foi sobre bioética, um assunto que procurei refletir para falar sobre a importância da defesa da vida e da dignidade da pessoa humana. No meu projeto, escrevi que, graças ao Sagrado Coração de Jesus eu pude alcançar essa graça em minha vida.

Profissionalmente, sempre trabalhei no ambiente religioso. Fui secretária paroquial por 13 anos em Taubaté, em minha paróquia. Atualmente, sou jornalista no Santuário Nacional de Aparecida. Então, em minha vida profissional, sempre pude exercer meu apostolado com liberdade e alegria. Atualmente sinto que posso realizar ainda mais pelo Reino do Coração de Jesus nas almas e na sociedade ao escrever matérias sobre a Igreja Católica para o veículo em que trabalho.

Por todas essas realidades em minha vida, sinto que sou uma pessoa agraciada por Deus, porque conheci uma espiritualidade tão forte e tão serena ao mesmo tempo. Forte, porque nos impele a lutar por um mundo novo, um mundo de irmãos, de justiça social e de paz, que nos desperta para uma fé inquieta, como diz o P. Zezinho; e serena, porque viver a experiência de sermos amados pelo

[6] Cf. RSC: Conferência II, nº IX; V, n. XLIV; VIII, n. XIII e XIV; OSC II p. 377; 153-158, 173-174; OSC IV, 616-617; OSC V/1, 227-228; 231; XI, 150; OSC I,390; RCE. .

Sagrado Coração de Jesus nos tranquiliza, e nos dá a certeza de que em seu imenso amor todos somos acolhidos e muito amados.

(Elisângela Cavalheiro, Taubaté-SP, Brasil)

D. Pontos para o diálogo

De que modo um(a) Leigo(a) Dehoniano(a) pode viver concretamente a mística da "solidariedade reparadora":
Na família, no trabalho, na vida de Igreja, na sociedade

E. Momento de oração

1. Saudação inicial

P. Em nome do Pai e do Filho e do Espírito Santo.
T. Amém!

P. O Espírito do Senhor me consagrou e enviou!
T. Ai de mim, se eu não evangelizar (1Cor 9,16).

2. Hino *(este, onde seja conhecido, ou outro à escolha)*

No coração do mundo, percebi a ingratidão,
desta gente que não vê: nosso Deus também tem coração!
No rosto oprimido do meu povo em aflição,
contemplei a face de Cristo, que suplica por libertação.

Profeta, profeta do amor,
és ministro da reparação.
Profeta, profeta do amor,
o teu grito é a nossa canção.

3. Meditação

P. Leigos, religiosos e ministros: somos consagrados para uma missão. O batismo nos fez mensageiros do Evangelho e embaixadores do Reino.
T. "Vão e façam com que todos os povos se tornem meus discípulos" (Mt 28,19).

P. Todo cristão, homem, jovem, mulher, é missionário: não estamos no mundo para fazer dele um esconderijo cômodo e seguro. Estamos no mundo para semear a Palavra que salva e liberta.
T. "Anunciar o Evangelho não é motivo de glória para mim. Pelo contrário, é uma necessidade que me foi imposta. Ai de mim se eu não anunciar o Evangelho" (1Cor 9,16).

P. Como evangelizadores, assumimos nossa sociedade e nossa época com tudo o que há nelas: suas dificuldades e sonhos; suas dores e conquistas; seus problemas e esperanças. Só podemos evangelizar aquilo que assumimos!
T. "Eu envio vocês como ovelhas entre lobos. Mas não tenham medo: eu venci o mundo" (Lc 10,3; Jo 16,33).

P. P. Dehon soube ver e escutar atentamente a sociedade de sua época. Fez-se próximo de muitas pessoas, de várias classes sociais. Ele não fugiu dos problemas, mas analisou tudo à luz da fé. Estudou muito; trabalhou muito; rezou muito!

T. "P. Dehon foi o sacerdote de que sua época precisava" (Paulo VI).

P. A exemplo do apóstolo Paulo, P. Dehon dialogou e ouviu a todos: operários, jovens, mulheres, colegas padres e profissionais. Escreveu artigos, fundou um jornal e uma revista e falava com coragem e audácia. Fez-se tudo para todos, por causa do Evangelho de Jesus.

4. Leitura bíblica (1Cor 9,19-23)

"Assim, livre em relação a todos, eu me tornei escravo de todos, a fim de ganhar o maior número possível. Com os judeus, me fiz judeu, para ganhar os judeus. Com os súditos da Lei, me fiz súdito da Lei - embora não fosse mais súdito da Lei -, para ganhar os súditos da Lei. Com os sem-lei, me fiz um sem-lei - eu que não era sem a Lei de Deus, já que estava sob a lei de Cristo -, para ganhar os sem-lei. Com os fracos me fiz fraco, para ganhar os fracos. Para todos eu me fiz tudo, para certamente ganhar alguns. Por causa do evangelho eu faço tudo, para dele me tornar participante".

5. Responsório (Rm 10,14-15)

P. Como são belos os pés daqueles que anunciam a Boa Notícia!

T. Como são belos os pés daqueles que anunciam a Boa Notícia!

P. Mas como invocar o Senhor…

T. se não o conhecem?

P. E como crer no Senhor…

T. se não há quem anuncie?

P. Como poderão anunciar…

T. se não forem enviados?

P. Por isso eu disse:

T. Eis-me aqui, Senhor, envia-me!

6. Ato de Oblação Missionário

P. Com as palavras do próprio P. Dehon, rezemos pelo mundo a Deus:

L2 "É necessário estudo, ação e oração. Precisamos de mestres, apóstolos e santos. O povo não vem mais a nós: pois bem, nós devemos ir ao povo" (ROS 8/50.51).

T. Eis-me aqui, Senhor, enviai-me!

L3 "O sacerdote deve ser um homem do seu tempo: sempre apoiado na Igreja, deve falar a linguagem de sua época e estudar os graves problemas que agitam a sociedade" (ART-REV 8031092/9 [*L'action Social du Clergé* – 1901]).

T. Eis-me aqui, Senhor, enviai-me!

L4 "Uma sociedade cristã deve estar organizada de tal modo, que o trabalhador precise recorrer à caridade dos outros o menos possível. Deve haver instituições e fundos para ajudar as famílias mais numerosas e os que não podem trabalhar. Esta ajuda ao trabalhador honesto é bem diferente daquela esmola, dada aos miseráveis" (MSO 63).

T. Eis-me aqui, Senhor, enviai-me!

L1 “Se a injustiça social não é pecado, então não existe nenhum pecado!”

T. Eis-me aqui, Senhor, enviai-me!

L2. “Os leigos e as leigas devem ser sal da terra e luz da vida social: Estamos num mundo onde, há duzentos anos, se disfarça o que deve ser o verdadeiro apostolado. Erramos quando damos desculpas de prudência, dizemos que não é possível... que é preciso moderação” (MSO 393.394).

T. Eis-me aqui, Senhor, enviai-me!

L3 “As novas necessidades exigem novas ações: é preciso que a Igreja saiba mostrar que não é apenas capaz de formar almas piedosas, mas também capaz de fazer reinar a justiça, da qual os povos estão famintos!” (RSO 8/45).

T. Eis-me aqui, Senhor, enviai-me!

L4 Estudamos as causas morais de nossa grande crise social. E a primeira causa que encontramos é a rejeição religiosa e doutrinal: está faltando Deus na sociedade” (RSO 2/39).

T. Eis-me aqui, Senhor, enviai-me!

Rezemos juntos:

Ao coração cansado do mundo, nos enviastes como profetas. Ao coração perdido do mundo, nos enviastes como luz. Ao coração dividido do mundo, nos enviastes como servos da reconciliação. Ajudai-nos, Senhor, com a graça de vosso Espírito, para que permaneçamos fiéis ao chamado recebido.

T. Amém.

7. Canto final

Sugestões de leituras para aprofundar o tema

- PONTIFÍCIO CONSELHO “JUSTIÇA E PAZ”, *Compêndio da Doutrina Social da Igreja* (2004), nn. 541ss (pode-se encontrar o Compêndio em várias línguas no site do Vaticano: www.vatican.va, seção “Textos Fundamentais”).

XIV Encontro
EXPERIÊNCIA DE FÉ DE P. DEHON:
A COMUNHÃO – *SINT UNUM*

Objetivos do encontro

- Reconhecer o sentido do *Sint Unum* no carisma dehoniano e as suas diversas dimensões: comunhão com Deus, consigo mesmo, com os outros, com o mundo;
- Ajudar a compreender que a comunhão é já missão;
- Motivar a promoção da comunhão na família, na comunidade, no trabalho e na sociedade, como missão dehoniana e como necessidade num mundo dividido e ferido pelo individualismo.

Plano do encontro: estratégias e atividades

- Após termos tratado, nos encontros anteriores, do batismo de P. Dehon, da disponibilidade oblativa (*Ecce venio)* e da solidariedade reparadora (*Adveniat regnum tuum),* damos um novo passo no caminho de compreensão do carisma dehoniano com o terceiro aspeto: a comunhão (*Sint unum).*
- Desenvolver o tema a partir da oração sacerdotal de Jesus e da importância que lhe dava P. Dehon e lhe dá a Igreja de hoje, do Concílio Vaticano II ao Papa Francisco: Espiritualidade de comunhão, cultura do encontro.
- Nos encontros seguintes complementaremos este sentido carismático de comunhão no que se refere à Igreja e ao seu esforço de reconciliar o mundo em Cristo. Agora nos detemos sobre outros âmbitos nos quais somos chamados a viver a "cultura do encontro" como diz o Papa Francisco: na família, no bairro, na escola, com os vizinhos, na sociedade, na política, na solidariedade com os pobres, no trabalho... com Deus e consigo mesmo.
- P. Dehon exprimiu estes âmbitos pelo "sonho testamentário de Jesus", o *Sint unum*, um dos seus lemas prediletos.

Desenvolvimento do encontro

A. Acolhimento

Após a saudação inicial pode-se propor uma breve oração, de mãos dadas, como gesto de comunhão. A seguir, um momento de partilha, dois a dois, sobre algum aspeto da vida pessoal, perguntando por exemplo: como foi o seu dia, a sua semana, como está a família... Depois, convidar a escutar o Evangelho, de novo de mãos dadas, ou abraçados; sugerir um "sinal de comunhão" (apertar as mãos, ou levantar as mãos unidas...) nas três vezes em que se ouve a palavra *que sejam um*.

B. Tema de reflexão: *Experiência de fé - A comunhão* (Sint Unum)

1. Texto bíblico (Jo 17,11-26)

Proclamação do Evangelho de Jesus Cristo segundo João

"Pai Santo, guarda-os em teu nome, o nome que me deste, para que eles sejam um, como nós somos um. Quando estava com eles, eu os guardava em teu nome, o nome que me deste. Eu os guardei, e nenhum deles se perdeu, a não ser o filho da perdição, para se cumprir a Escritura. Agora, porém, eu vou para junto de ti, e digo estas coisas estando ainda neste mundo, para que eles tenham a plenitude da minha alegria. Dei-lhes a tua palavra, mas o mundo os odeia, porque eles não são do mundo, como também eu não sou do mundo. Não peço que os tires do mundo, mas sim que os preserves do mal. Eles não são do mundo, como também eu não sou do mundo. Santifica-os pela verdade. A tua palavra é a verdade. Como tu me enviaste ao mundo, também eu os enviei ao mundo. Santifico-me por eles para que também eles sejam santificados pela verdade. Não rogo somente por eles, mas também por aqueles que por sua palavra hão de crer em mim. Para que todos sejam um, assim como tu, Pai, estás em mim e eu em ti, para que também eles estejam em nós e o mundo creia que tu me enviaste. Dei-lhes a glória que me deste, para que sejam um, como nós somos um: eu neles e tu em mim, para que sejam perfeitos na unidade e o mundo reconheça que me enviaste e os amaste, como amaste a mim. Pai, quero que, onde eu estou, estejam comigo aqueles que me deste, para que vejam a minha glória que me concedeste, porque me amaste antes da criação do mundo. Pai justo, o mundo não te conheceu, mas eu te conheci, e estes sabem que tu me enviaste. Manifestei-lhes o teu nome, e ainda hei de lho manifestar, para que o amor com que me amaste esteja neles, e eu neles."

A preocupação de Jesus

Jesus, um ser humano concreto, semelhante a nós em tudo menos no pecado, conhecia bem a natureza humana. Apesar de ter formado, ele mesmo, os seus discípulos, sabia que eram ainda frágeis, poderiam vir a desentender-se, a não colaborar uns com os outros, a dividir-se. Sabia também que o seu testemunho de unidade seria fundamental para a missão que ele lhes havia confiado. Jesus tinha acabado de realizar o gesto do lava-pés, um sinal forte, chocante para Pedro, e agora, faz ainda essa oração. Certamente estava preocupado com o futuro da sua missão, a partir dos continuadores imediatos. Se eles estivessem bem seguros do que ele havia querido transmitir-lhes, a missão estaria assegurada. Daí, o lava-pés, para guardarem para sempre a lição essencial: servir. Não só. Servir juntos. Servir unidos em Deus e entre si. "Dei-lhes o exemplo. Como fiz a vocês, façam também uns aos outros" (Jo 13, 14) e deixa-lhes o testemunho da comunhão trinitária, modelo de toda a comunhão: *Como tu Pai e eu, para que o mundo creia.*

Jesus manifesta a preocupação de todo líder (pai de família, iniciador de uma obra significativa...) que está para despedir-se, e se pergunta interiormente: "o que ainda posso fazer, já que me resta pouco tempo?" Resta rezar. E na oração, deixa a mensagem-guia para a consolidação da sua missão: *Sejam um*. Sejam um, não como uma tropa de soldados, não como uma equipe esportiva, não como colegas de escola, mas *como tu, Pai, e eu somos um.* Não é uma meta com prazo o que garante a unidade, mas o amor que bate no coração de cada um e que circula entre as pessoas, entre os discípulos e Deus. "Deus é Amor" (1Jo 4,16).

A busca da comunhão fazia parte da missão de Jesus desde bem antes da Última Ceia. Parece que até mesmo os adversários de Jesus tinham uma ideia da importância do *Sint Unum* no projeto de vida de Jesus. Ou será que Caifás apresenta, sem saber, o Plano de Deus acerca da missão de Jesus,

como em Jo 11,52? O autor observa que Caifás "não o disse por si mesmo, mas sendo sumo sacerdote, profetizou que Jesus devia morrer pela nação, e não só pela nação, mas também para *congregar na unidade os filhos de Deus dispersos*". João faz a palavra do sumo sacerdote tornar-se revelação divina, não só para o povo hebreu, mostrando como Deus "faz tudo concorrer ao bem dos homens que ele ama" (Rm 8,28), até mesmo os cálculos mais interesseiros. O propósito de reunir os dispersos está bem presente na figura do Bom Pastor (Jo 10), nas imagens do rebanho, da porta e do redil. Tudo isso traduz o objetivo de comunhão, bem detalhado na oração sacerdotal e na instituição da Eucaristia.

2. Texto de P. Dehon

Refletindo sobre este texto, P. Dehon escreveu:
"Através desta oração a seu Pai, Nosso Senhor indicava toda a união que devemos ter com a Santa Trindade e em especial com Ele... Não esqueçamos as condições desta união: é um dom gratuito, é obra da graça... Procuremos sempre esta união que é a condição de toda a vida sobrenatural... Evitemos tudo o que se opõe a ela, o pecado, a tibieza... Dai-nos, ó meu Jesus, esta graça da união. O lugar propício para esta união é o vosso divino Coração. Compreendi que esta união é a fonte de toda a vida espiritual" (ASC 4/256.257.258).

Comentário

Sejam Um é uma das mais importantes palavras do Evangelho para o P. Dehon, um dos textos que mais cita e recomenda. Ele tem, em primeiro lugar, uma predileção pelo evangelho de João. Segundo informações do P. Perroux, o P. Dehon retoma mais de 700 vezes os capítulos 13 a 17 deste evangelho que o *Sint unum* conclui. Cita 70 vezes o capítulo 17 e 15 vezes os versículos 17,11 e 17,21-23 que, neste capítulo falam mais diretamente sobre a unidade e sobre a caridade fraterna. Além disso, no seu livro "Ano com o Sagrado Coração", retoma longamente esses cinco capítulos. Propõe-nos 19 meditações sobre esse 'testamento do Sagrado Coração'. Três destas meditações tratam do capítulo 17: são as meditações para o dia 24, 27 e 29 de abril do "Ano com o S. Coração"[7].

3. Reflexão sobre o tema

3.1. Comunhão e carisma dehoniano

O terceiro ponto estruturante da espiritualidade de Leão Dehon é o seu sentido de comunhão, depois da oblação e da reparação, tratados nos encontros anteriores. Leigos ou religiosos, somos consagrados pelo batismo e chamados a viver na Igreja uma vida de união a Cristo.
Este sentido de comunhão parte do mandamento de amar a Deus sobre todas as coisas e amar o próximo como a si mesmo (Mt 22,39). O amor permite cooperar com o outro, construir juntos, perdoar, restaurar as relações e reconciliar pessoas com Deus e com os outros, na família, na Igreja e na sociedade. É o amor que constrói a comunhão e a refaz após o rompimento. A comunhão é a atitude fundamental que faz-nos ver o outro parte integrante de nós mesmos. O Outro Absoluto (Deus), o outro meu irmão, o outro como mundo, natureza, cosmos.
A comunhão é o termo final da nossa missão. É já missão: *para que o mundo creia*. Na comunhão todo dehoniano(a), leigo(a) ou religioso(a), estimulado pela oração de Jesus *para que todos sejam*

[7] Cf. A. PERROUX, "La prière de Jésus Sint Unum dans le projet du P. Dehon", *Dehoniana* 1 (1997) 46.

um, pode crescer na busca da comunhão com Deus, consigo mesmo, com o próximo e com o mundo.
A comunhão do cristão é consequência da sua união à oblação de Cristo. A oblação de Cristo é oferta da vida ao Pai em favor dos homens. A reparação, que se pode traduzir por reconciliação, visa restabelecer a comunhão onde está rompida. Restabelecer a comunhão do homem com Deus, com os outros, consigo mesmo e com o universo. P. Dehon, e muitos outros místicos, antes e depois dele, aprofundaram esta dimensão do evangelho, a partir da contemplação da pessoa e da missão de Jesus.
Os discípulos devem manter-se unidos, não para estarem simplesmente juntos, mas *para que o mundo creia*. Unidos como? Como Jesus e o Pai. E com o Espírito Santo. Mesmo que aqui não se mencione explicitamente o Espírito Santo, não há dúvida que Jesus age e reza sob o impulso do Espírito, com a força do Espírito, como vem expresso em outras passagens do Evangelho (cfr Lc 3,21; 4.1ss; 4,16). A comunhão trinitária é a fonte de toda comunhão, na qual os discípulos deverão inspirar-se pelo resto das suas vidas.

3.2. Comunhão com Deus, vida de união a Cristo

No texto citado acima - "Através desta oração a seu Pai, Nosso Senhor indicava toda a união que devemos ter com a Santa Trindade e em especial com Ele" - transparece que a união do cristão deve chegar à comunhão com a Trindade, mas dá-se de modo mais concreto na intimidade pessoal com Cristo. Em Cristo estamos enxertados desde o batismo. Mas Cristo não está separado do Pai, nem do Espírito Santo. Quer fazer em tudo a vontade do Pai (Jo 4,34; 6,38;17,24). Do seu interior flui água viva, o "Espírito que dá vida" (cf Jo 7,38).
De fato, a experiência de fé básica para Dehon é a da contemplação da cruz, onde percebe o amor infinito do coração ferido pela lança, donde saem água e sangue, coração de Alguém que "me amou e deu sua vida por mim" (Gal 2,20). A este coração ele quer estar unido para o resto da sua vida. O aprofundamento desta comunhão será a sua busca incessante. Em diferentes fases da vida anotou no seu Diário frases semelhantes a esta: "Só quero viver em união com Nosso Senhor. Caso contrário será o desespero, a minha alma será como um navio à deriva" (NQT 4/3).

Na comunhão, novas relações

Nessa comunhão encontrava forças para o intenso apostolado, alegria na oração, conforto na celebração da Eucaristia, na adoração eucarística, na meditação da Palavra, na vida cotidiana com seus desafios, problemas e esperanças. Nessa comunhão adquiriam novo sentido as relações com as pessoas na Igreja e na sociedade, na família e na congregação que havia fundado e que administrava com persistência. A sua união a Cristo se caracterizava pela união ao coração de Jesus, coração que simboliza todo o ser da pessoa de Jesus que se oferece (oblação) para realizar o Projeto do Pai (reparação).

Como manter e nutrir a comunhão?

P. Dehon tinha claro que havia condições para que essa união pudesse crescer: uma vida evangélica, de acordo com as bem-aventuranças, uma vida toda dedicada a Deus e ao próximo, especialmente o mais pobre. Desde São Quintino, surpreende-se com a situação dos pobres, representados aí pela classe operária explorada, sem recursos, nem mesmo leis para defender os seus direitos.
A sua união a Cristo leva-o a assumir as mesmas atitudes de Cristo Pastor, atento a todas as necessidades das suas ovelhas. Com a força da união, é capaz de compreender as categorias mais pobres da população, ele que vinha de uma tradição familiar de classe média alta. Ao serviço dessa

causa inicia a Congregação e com ela gasta os bens de herança. Mesmo que isto lhe causasse críticas na família, segue adiante com seu projeto, pois é preciso construir o Reino do Seu Coração nas almas e nas sociedades.
Nos momentos de provas, como quando a Congregação é suprimida, ou diante da incompreensão de confrades, diante das posturas políticas no seu país em relação á educação e à Igreja em geral, é ainda a sua união a Cristo que o conforta. Diante das dificuldades, muitas vezes se coloca a interrogação sobre a própria fidelidade a este caminho espiritual; e se pergunta, se as dificuldades que enfrenta não tem a ver com a própria falta, com o pouco empenho em ser todo de Deus, como o foi o coração de Jesus.

Comunhão e crescimento espiritual

Neste caminho progride espiritual e humanamente. Com S. Paulo busca tornar-se novo homem (Ef 2,15), nova criatura (2Cor 5,17; Gl 6,15). É na união ao Coração de Cristo que tudo se torna novo.
P. Dehon progride a ponto de tornar-se uma pessoa reconhecidamente gentil e atenciosa para com os outros. Os que com ele conviviam, passaram a chamá-lo de "Très Bon Père" (pai boníssimo). Esta sua característica cordial e humana era conhecida de todos com os quais se relacionava, não só dos seminaristas ou noviços que o chamassem assim por uma questão de reverência. O editorial do jornal "Le Guetteur de L'Aisne", comentando a vida do P. Dehon alguns dias após a sua morte, deixa registrado: "Foi um homem gentil até à ponta das unhas" (26.08.1925).

Podemos também nós crescer nessa união ao Coração de Jesus, a exemplo de P. Dehon? Como?

3.3. Comunhão consigo mesmo

Jo 17,22: *sejam perfeitos na unidade*.
Jesus podia pedir isso ao Pai para os outros (para nós), porque ele era "o perfeito na unidade". Se diz: *sejam um*, tem a autoridade de quem é UM. Um com o Pai, um com os discípulos, com os pobres, com todos, um consigo mesmo, coerente em tudo o que fez e foi e falou, a ponto de as pessoas se admirarem comentando: Este, sim, "ensina com autoridade" (cfr Mt 7,28-29; Jo 7,45-46).
A sua autoridade é confirmada pela misericórdia com a qual acolhe e trata as pessoas, valorizando a todas: mulheres, crianças, enfermos, pecadores, cegos, paralíticos, leprosos, pobres e ricos, pescadores e soldados, sem medo de aproximar-se dos doentes, de falar com mulheres, de responder aos desafios dos fariseus, nem de quem o condenava à morte.
Era um homem livre, que anunciava o amor do Pai, denunciava os desvios da religião, advertia quem fosse necessário advertir. Era o homem da verdade, em quem não se encontrava falsidade alguma. Dele queremos aprender. Era o mesmo diante do Pai, diante dos discípulos, dos fariseus e diante dos pecadores e dos excluídos. Seu coração estava aberto a todos, muito antes de ser aberto na cruz pela lança do soldado. Com este coração P. Dehon quis estar sempre unido, para deixar-se transformar e, por sua vez, ajudar outros a serem transformados em nova criatura.

Fraternidade e maturidade pessoal

Qualquer vida fraterna na família, num movimento eclesial, numa equipe de serviço pastoral, numa associação beneficente ou num círculo de amigos, é tanto mais harmoniosa, solidária e caritativa quanto mais coerentes, equilibradas e amadurecidas forem as pessoas que compõem esses grupos humanos. Quanto mais cada um se conhece, e reconhece os seus limites e possibilidades, tanto

melhor pode contribuir com o crescimento dos outros na família e em qualquer grupo social (os antigos já recomendavam: "conhece-te a ti mesmo").
Numa família são sempre desafiadoras as relações entre os pais e os filhos adolescentes, que são pessoas a caminho do amadurecimento, mas ainda não maduros, ainda não capazes de uma coerência constante. Pais maduros lidam melhor com a rebeldia dos adolescentes do que pais menos amadurecidos. Paulo apresenta aos cristãos de Éfeso um modelo de crescimento na maturidade: "Até ao estado de adultos, à estatura do Cristo em sua plenitude" (Ef 4,13). Bem sabe que a maioria dos seres humanos está longe deste ideal e jamais chegará, de fato, "à estatura de Cristo". Mas, da mesma forma que Jesus pede "Sejam um", também Paulo desafia a crescer até à maturidade de Cristo.
Na adolescência ainda vivemos as contradições entre o egocentrismo do mundo infantil e o desejo de ser úteis e de contribuir para transformar o mundo ao nosso redor: o sonho de um mundo melhor é próprio do adolescente e torna-se tarefa no jovem cristão e se consolida no empenho em servir, que se fortalece na medida em que nos tornamos cristãos adultos. Ef 4,14 continua dizendo: "Então, não seremos mais como crianças, entregues ao sabor das ondas e levados por todo vento de doutrina, ludibriados pelos outros e por eles, com astúcia induzidos ao erro. Ao contrário, vivendo segundo a verdade, no amor, cresceremos sob todos os aspetos em relação a Cristo, que é a cabeça. É dele que o corpo todo recebe coesão e harmonia, mediante toda a sorte de articulações e, assim, realiza o seu crescimento, construindo-o no amor, graças à atuação de cada membro".

Amar e servir

A maturidade se mede pela capacidade de amar e de servir. Nisto Jesus foi simplesmente GRANDE, simplesmente MADURO: serviu-nos até à morte e morte de cruz. Oblação total, modelo e inspiração para P. Dehon e seus seguidores.
Além da comunidade familiar, em qualquer grupo em que estejamos inseridos, a maturidade de cada um, baseada no servir de Cristo, é verdadeiro dom para a comunidade. Cada um contribui para construir a comunidade e para torná-la apta à realização da sua missão. Jesus dizia a Pedro: "E tu, uma vez convertido, fortalece os teus irmãos" (Lc 22, 32). Creio que queria dizer: quanto mais convertido, quanto mais unido a mim, melhor podes fortalecer e animar os teus irmãos.

Ser perfeitos na unidade

Condição para ser *perfeitos na unidade* é a harmonia interior que permite e revela a coerência entre ser e fazer. Mas não faltam na nossa vida dificuldades e tentações que nos insinuam vida dupla, comportamentos não fiéis ao próprio projeto de vida, aos próprios propósitos de crescimento espiritual, aos compromissos conjugais e familiares, à lealdade e honestidade no trabalho, ao uso correto do dinheiro, e assim por diante. P. Dehon procurou incansavelmente essa coerência no seguimento de Cristo, especialmente no esforço de aprofundar a sua união com o seu Senhor. Tinha plena consciência dos obstáculos a esta união: tudo o que desvia de Deus o foco do nosso olhar, tudo o que divide, toda forma de pecado, amar o que não está de acordo com o Senhor. Por isso, na adoração eucarística e na meditação da Palavra, buscava reorientar o sentido da vida, para continuar focado no amor do Coração que tanto nos amou.

3.4. Comunhão fraterna

Voltemos ao texto do Evangelho: "para que sejam um, como nós somos um: eu neles e tu em mim, para que sejam perfeitos na unidade e o mundo reconheça que me enviaste e os amaste, como amaste a mim".

Da união dos discípulos em Deus, decorre a união fraterna entre eles. A dimensão da comunhão fraterna ganhou nova força a partir da espiritualidade de comunhão resgatada pelo Concílio Vaticano II. A Igreja é comunhão, e cada célula da Igreja tem a missão de viver a comunhão. A paróquia é definida hoje como comunidade, mais ainda: como *comunidade de comunidades*. Em cada pequena comunidade que forma o conjunto da paróquia somos chamados à vida fraterna, a partir da oração de Jesus na Última Ceia: *sejam um ... sejam perfeitos na unidade.* Os primeiros discípulos tinham isso claro: reuniam em comunidade os que aderiam à Palavra anunciada, isto é, o anúncio de Jesus Morto e Ressuscitado. O livro dos Atos descreve bem nos capítulos 2 e 4 o estilo dessas comunidades. Quatro pontos fortaleciam a comunhão fraterna: escuta da Palavra, fração do Pão, oração comum e partilha de vida, a ponto de "não haver necessitados entre eles" (At 4,34).
P. Dehon faz eco a essas duas referências num comentário ao sexto Congresso dos Diretores das Obras Operárias. Escrevendo ao Sr. Julien, um amigo leigo que colabora muito nas iniciativas sociais da paróquia (ref. a P. Dehon em S. Quintino), escreve : "Aqui há um só coração e uma só alma, como deve existir entre os discípulos de Cristo. E nós realizamos em toda a sua perfeição a nossa divisa: que todos *sejam um*" (Carta de 28.08.1873, citada por P. Perroux, *Dehoniana 1* [1997] 72).

Comunhão fraterna e solidariedade com os pobres

A fraternidade, segundo P. Dehon, vai além da comunhão dos que vivem em comunidade ou dos que estão bem de vida: "A exemplo do Coração de Jesus, devemos tomar parte em todos os sofrimentos dos nossos irmãos; e assim como nós somos 'um só coração e uma só alma' no Coração de Jesus, e como o Coração de Jesus é ao mesmo tempo o nosso coração e o coração dos outros, devemos nós também ser, de algum modo, o coração de todos os irmãos" (CAM 1/250).

Como um(a) leigo(a) dehoniano(a) de hoje vive a comunhão fraterna? (pode-se lançar a pergunta e provocar a partilha; em seguida propor vários âmbitos de vida fraterna, especialmente a família, o grupo de leigos dehonianos, outros grupos de envolvimento pastoral, o mundo do trabalho e a participação na sociedade civil).

3.5. Comunhão com o mundo criado por Deus

A comunhão fraterna que decorre do Sejam um vai além da fraternidade no ambiente familiar, com vizinhos, com paroquianos ou colegas de um mesmo grupo pastoral. Assim como os pais se esforçam por garantir o futuro dos filhos e netos, o discípulo de Cristo se preocupa com o futuro de toda a humanidade, com o amanhã das próximas gerações. Por isso cuida do bairro, da cidade, do país e do meio ambiente, para que a próxima geração possa ter vida saudável, ar puro, água potável, leis justas, liberdade para o próprio desenvolvimento, enfim... que, de acordo com o Projeto de Jesus o Bom Pastor, "todos tenham vida e vida em abundância" (Jo 10,10). De fato, a nossa missão é a de reunir em unidade os filhos de Deus dispersos e de recapitular tudo em Cristo, tudo o que existe no céu e na terra (cf. Ef 1,10) e assim "fazer de Cristo o coração do mundo" (Liturgia das Horas, Vésperas da 2ª feira da II semana).
A preocupação com a ecologia não pode ser só em vista de determinada espécie de animal aquático ou das florestas, ou de determinadas espécies de plantas. Na visão cristã, o equilíbrio ecológico é um bem para o ser humano; é questão de solidariedade e garantia de vida para as gerações futuras. Sem a visão do Evangelho, é fácil cair na tendência de valorizar mais algum tipo de animal que o ser humano; há casais que optam por não ter filhos porque é mais fácil criar animais e afeiçoar-se a eles como se fossem filhos. Animais criam dependência mútua; é fácil sujeitá-los, condicioná-los,

treiná-los para um certo tipo de fidelidade. Filhos devem ser educados para uma vida própria, para a liberdade e a criatividade que os levem a colaborar na transformação deste mundo num "outro mundo possível".

C. Testemunho dehoniano

Há muitos anos frequento a Paróquia Sagrado Coração de Jesus do Méier, Rio de Janeiro. Lembro-me que apreciava um quadro que apresentava um sacerdote de rosto sereno, amistoso, irradiando uma grande paz. Nada sabia sobre ele...

O tempo passou.

Em janeiro de 1991, um dos meus filhos foi convidado a pregar o Evangelho, como missionário dehoniano, em Mondaí-SC, juntamente com um amigo da paróquia, na Missão Dehoniana Juvenil. Após o regresso desses dois jovens, com um farto material sobre o trabalho realizado por eles, comecei a estudar e conhecer o P. Dehon.

A partir daí, a contemplação daquele quadro transformou-se na contemplação de uma vida notável, marcada pela santidade, pela coragem, destemor, ideais de justiça, dignidade, superação de estruturas nocivas à realização do ser humano, quer no âmbito social, quer no âmbito espiritual. P. Dehon e o seu amor ao Coração de Jesus transfiguraram a minha existência.

Através do conhecimento da obra e da vida de P. Dehon, busquei vivenciar sua espiritualidade. Encontrei forças para enfrentar os desafios de minha caminhada, como mulher, viúva, mãe de três filhos, filha de mãe idosa e acamada, professora, cidadã e cristã católica, pois "quem quer mudar o mundo não pode ter ideias tímidas", de acordo com o testemunho do P. Dehon. Consegui também aprimorar e aprofundar o meu modo de ser e de pensar em relação à Igreja e à sociedade em que vivo, comprometendo-me mais com os pobres, doentes, idosos e crianças. Procurei aprofundar a minha relação com a Palavra de Deus e o amor à Eucaristia.

O espírito de Oblação tornou-se não só um ato diário em minha vida, mas a todo momento e em qualquer circunstância entrego–me inteiramente ao Coração de Jesus, que é refúgio, consolo e fortaleza na minha trajetória.

O meu comportamento, fruto da experiência dehoniana que abracei, chamou a atenção das pessoas que vem comigo ao grupo de oração, do qual eu faço parte. Fui então convidada por uma amiga leiga dehoniana a engajar–me na Família Dehoniana. Fiz o meu primeiro compromisso no ano de 2001. O meu "sim" veio coroar a opção feita há tantos anos, de seguir Jesus, o *profeta do amor* e *ministro da reparação*. Hoje não entenderia a minha vida sem os ensinamentos de P. Dehon, que abracei, e sem a confiança e o amor que deposito no Coração misericordioso de Jesus.

Concluo meu testemunho com palavras do grande profeta Leão Dehon: "Busquei algumas notas dominantes para a minha vida: a devoção ao Coração de Jesus, a conformidade à sua vontade, a união com Ele e a vida de amor"

(Nancy Bayma Salles, leiga dehoniana, Rio de Janeiro).

D. Pontos para o diálogo

De que modo um Leigo(a) Dehoniano pode viver concretamente a mística da comunhão: Na família, no trabalho, na vida de Igreja, na sociedade: participação na sua organização, exercício da cidadania, solidariedade com os pobres?

E. Momento de oração

1. Saudação inicial

P. Em nome do Pai e do Filho e do Espírito Santo.

T. Amém!

P. Reconhecemos o amor de Deus por nós!

T. Nele acreditamos e damos testemunho (1Jo 4,16).

2. Hino *(à escolha, de acordo com a realidade local. No Brasil pode ser: "No coração de Deus, no coração da Igreja")*

3. Meditação

P. O exemplo de P. Dehon nos anima a testemunhar o Evangelho na comunidade de irmãos, que é a Igreja:

T. "Que todos sejam um, para que o mundo creia." (Jo 17,21)

P. Do Coração de Cristo, aberto na cruz, jorrou sangue e água: símbolos do Batismo e da Eucaristia, sacramentos da vida cristã.

T. "Há uma só fé, um só Senhor e um só batismo." (Ef 4,5)

P. Na comunidade partilhamos o dom da fé, que fortalece o dia-a-dia e anima nossas esperanças: a fé orienta nossa vida e nos anima a deixar tudo para seguir a Cristo.

T. "Quem está com Cristo é uma nova pessoa!" (2Cor 5,17)

P. A Igreja é nossa casa. Nela nascemos pelo batismo, nela damos testemunho do Evangelho, nela celebramos a Eucaristia na partilha do vinho e do pão:

T. "E nós, embora sendo muitos, somos um só corpo, pois participamos todos do mesmo Pão." (1Cor 10,17)

P. Viver em comunidade é viver como Jesus viveu: no serviço, no diálogo, na disponibilidade. É viver a nossa "oblação": doação de si mesmo para o bem de todos, especialmente os humildes e os que sofrem.

T. "Se vocês tiverem amor uns pelos outros, todos reconhecerão que vocês são meus discípulos." (Jo 13,35)

4. Leitura bíblica (Jo 15,1-5)

"Eu sou a videira verdadeira e meu Pai é o agricultor. Todo ramo que não dá fruto em mim, ele o corta; e todo ramo que dá fruto, ele limpa, para que dê mais fruto ainda. Vós já estais limpos por causa da palavra que vos falei. Permanecei em mim, e eu permanecerei em vós. Como o ramo não pode dar fruto por si mesmo, se não permanecer na videira, assim também vós não podereis dar fruto se não permanecerdes em mim. Eu sou a videira e vós, os ramos. Aquele que permanece em mim, como eu nele, esse dá muito fruto: pois sem mim, nada podeis fazer".

5. Responsório

P. O Pai é o agricultor, o Filho é a videira e o Espírito Santo é a seiva que dá vida:

T. Nós somos os ramos, enxertados na vida da Trindade.

P. O Senhor semeou sua Palavra...
T. que caiu em nós como em terra fértil!

P. O Jardineiro nos podou com sua ternura...
T. para que o glorifiquemos em nossos frutos!

P. O ramo que permanece na videira...
T. terá a vida pela seiva do Espírito!

P. Glória ao Pai e ao Filho e ao Espírito Santo:
T. Trindade Santa que nos faz um povo novo!

6. Salmo Dehoniano *(em lados alternados)*

A exemplo de Jesus, pastor dos simples e pequenos,
queremos anunciar a alegria do Evangelho aos mais necessitados.

Aos sofredores oferecemos solidariedade;
aos desamparados, um abrigo;
e com os famintos partilhamos nossa mesa.
Queremos ser presença amiga e solidária, como foi Jesus de Nazaré.

Assim a Igreja será nossa casa: casa de irmãos, não edificada sobre siglas e reuniões,
mas sobre relações fraternas de justiça, atenção e acolhida do outro.

Juntos, apesar de nossas limitações, mas na partilha dos dons e talentos,
damos testemunho do Reino nos gestos simples do cotidiano.

Somos a Igreja viva, com voz e mãos,
que anuncia na terra o futuro definitivo que virá:
esperamos um Novo Céu e uma Nova Terra, onde habitará a justiça!

Então seremos uma só família, sem dor, divisão ou discórdia.
Deus será nosso Pastor e nós seremos seu povo fiel.

7. Oração

P. Eis-nos aqui, Senhor, como irmãos em vossa presença: Nós vos louvamos pelo dom da Eucaristia, Pão que alimenta e nos faz uma só família. Concedei-nos viver cada vez mais a união e a partilha, como sinal da Humanidade Nova que viestes inaugurar.
T. Amém.

8. Canto final

Sugestões de leituras para aprofundar o tema

- João Paulo II, Encíclica *Ut Unum Sint* (1995).

XV Encontro
LEIGOS DEHONIANOS NA IGREJA

Objetivos do encontro

- Mostrar que P. Dehon, com tudo o que foi e fez, quis servir a Igreja, para que se tornasse sinal do Reino do coração de Cristo.
- Despertar nos seguidores do carisma dehoniano o sentido de comunhão e de participação na Igreja.
- Refletir sobre a contribuição do carisma dehoniano à Igreja de hoje.

Plano do encontro: estratégias e atividades

Partindo da Palavra de Deus e de textos do P. Dehon sobre a Igreja, quer-se mostrar o seu vínculo e o seu amor à Igreja, à qual consagra toda a sua vida. Já vimos a importância que ele dava ao primeiro passo da sua entrada, o batismo. A partir do batismo e da eucaristia também os leigos são e se fortalecem como participantes da Igreja e dela participam, enriquecidos de um carisma especial. Com o desenvolvimento da reflexão, chegarão a entender o papel da Igreja no tempo do P. Dehon e no tempo atual.
É necessário que o animador esteja atento ao modo de ser Igreja na cultura local e adaptar a apresentação às características da participação na Igreja em cada realidade.

Desenvolvimento do encontro

A. Acolhimento

Dadas as boas vindas ao grupo, mostrar algum elemento que caracterize a Igreja local (a paróquia, a diocese, a Conferência dos bispos) e a Igreja Universal. Pode ser a imagem do padroeiro, o jornal ou o plano pastoral da paróquia ou da diocese, uma imagem do Papa no meio do povo...
Ou, apresentar um vídeo ou *powerpoint* sobre algum evento recente da Igreja.
Convidar a fazer uma breve oração, em silêncio, pela Igreja, a partir dos elementos vistos.

B. Tema de reflexão: *Carisma e Missão do Leigo Dehoniano na Igreja*

1. Texto bíblico (Mt 20,1-8)

"Pois o Reino dos Céus é como o proprietário que saiu de madrugada para contratar trabalhadores para a sua vinha. Combinou com os trabalhadores a diária e os mandou para a vinha. Em plena manhã, saiu de novo, viu outros que estavam na praça, desocupados, e lhes disse: 'Ide também vós para a minha vinha! Eu pagarei o que for justo'. E eles foram. Ao meio-dia e em plena tarde, ele saiu novamente e fez a mesma coisa. Saindo outra vez pelo fim da tarde, encontrou outros que estavam na praça e lhes disse: 'Por que estais aí o dia inteiro desocupados?' eles responderam: 'Porque ninguém nos contratou'. E ele lhes disse: 'Ide vós também para a vinha'. Ao anoitecer, o dono da vinha disse ao administrador: 'Chama os trabalhadores e faze o pagamento, começando pelos últimos até os primeiros!'".

2. Textos de P. Dehon

"Devemos amar a Igreja e ser-lhe submissos, como filhos. Ela é tão amada pelo Coração de Jesus! Ela é a Sua esposa! A sua união é celebrada no Cântico dos Cânticos. S. João exalta a Igreja no Apocalipse. Foi por ela que o Senhor deu a vida. Por ela instituiu a Eucaristia. Jesus vive na Igreja. Deixou-lhe toda a Sua autoridade e todas as Suas graças. Amemo-la em si mesma, no seu chefe visível, nos seus ministros, nos seus ensinamentos, na sua liturgia, nas suas leis. Veneremo-la como nossa mãe" (DSP 357).

"A Igreja é tanto a esposa como o corpo místico de Jesus Cristo. As almas consagradas ao amor do Coração de Jesus são como que o coração do Esposo, o órgão da Igreja para amar e consolar Jesus. As almas reparadoras são como que o coração do corpo místico de Jesus Cristo, o órgão da Igreja para se imolar à glória de Deus e à salvação das almas" (VPR, cap. XXXII §1).

"O Coração de Jesus é o sol que nos ilumina através da sua Igreja, esta Igreja que Jesus concebeu na atenção do seu Coração por nós, que ele adquiriu e fundou pelo sangue do seu coração. O Coração de Jesus aparece no seio da Igreja como o astro que tudo ilumina, tudo anima e tudo vivifica" (MSC 212).

"É necessário que o culto do Coração de Jesus, começado na vida mística nas almas, desça e penetre na vida social dos povos. Ele trará o soberano remédio para os males cruéis do nosso mundo moral" (ART-REV 8031001/2).

4. Reflexão sobre o tema

3.1. P. Dehon, homem de Igreja

"Ao sair pelas nove horas da manhã, viu outros que estavam ociosos e disse-lhes: Ide vós também para a minha vinha" (Mt 20, 3-4).

Com este versículo somos inseridos numa dinâmica espiritual em que o Senhor convoca cada um a pertencer de modo ativo à sua 'vinha'. O tema do nosso encontro é a experiência de ser Igreja, com um olhar para P. Dehon, o que ele disse, fez e sonhou para a Igreja a partir de sua época, e um olhar para a nossa realidade, nas nossas comunidades, para o nosso serviço, testemunho e participação como evangelizadores.

P. Dehon viveu como homem de Igreja: sua vocação, oração e apostolado, com seus dons pessoais e suas iniciativas, foram marcados por um forte sentimento de pertença à Igreja e de participação. P. Dehon não via a Igreja apenas como organização, matriz de ação pastoral e ministérios, mas como Corpo Místico de Cristo – numa visão bíblica e espiritual aberta – que tinha por centro o Coração de Jesus, contemplado como Coração da própria Igreja. Afinal, se a Igreja é o Corpo de Cristo, como diz São Paulo (Rm 12; 1Cor 12), então o Coração de Jesus é o centro da Igreja, e todos nós, seus membros, estamos ligados nele pelo batismo e pelo Espírito Santo, como ramos unidos ao tronco da videira (cf. Jo 15,5). P. Dehon valorizava especialmente alguns aspetos da vida da Igreja: a centralidade da eucaristia, onde se renova a vida eclesial; a santificação dos sacerdotes; a comunhão entre fiéis e pastores, entre os quais os bispos e o papa; a formação de apóstolos à altura de sua época, incluindo aqui os leigos; a atividade missionária; a divulgação das encíclicas pontifícias, sobretudo em matéria social; a atenção aos pobres e aos jovens. Basta ver a sua atuação na paróquia e na diocese nos primeiros anos de sacerdócio. Em tudo isso ele buscava a unidade (Que todos sejam um - *Sint unum*) para que o Reino de Deus se fizesse cada vez mais presente no mundo, mediante o testemunho da Igreja (Venha a nós o vosso Reino – *Adveniat regnum tuum*).

3.2. Em comunhão com a Igreja

É no coração da Igreja que P. Dehon entra em comunhão com o Coração de Cristo e com o Coração da humanidade. Isto pode ser facilmente percebido, por exemplo, em sua dedicação e fidelidade ao Papa, em sua solicitude pastoral em S. Quintino, em sua preocupação com a santificação dos sacerdotes, em sua atenção permanente aos bispos, no seu ardor missionário e na divulgação das doutrinas pontifícias. Ele diz em seu Diário: "O ideal da minha vida, que formulava com lágrimas na minha juventude, era o de ser missionário e mártir. Parece-me que esse voto cumpriu-se. Sou missionário pelos cem missionários que enviei a todas as partes do mundo; e mártir também, pelos acontecimentos que Nosso Senhor permitiu a partir do meu voto de vítima, sobretudo entre 1878 e 1884" (NQT 45/1 [1925]).

Já em seu tempo de estudante em Paris, encontramos essa orientação para a comunhão com a Igreja, conforme observamos no seu comentário sobre a participação na Quaresma na catedral de Notre Dame: "Eu era feliz de pertencer ao grande povo cristão. Ali existe um movimento de fé e de amor da Igreja que se comunica às almas" (NHV 1/69)

Isto vai sendo, aos poucos, traduzido em uma atitude mística de comunhão com a Igreja que o marcará para toda a vida: "Rezar em nome da Igreja, rezar com Jesus por todas as almas que lhe são queridas, é uma missão tão bela" (NHV 5/131).

Certamente foi a experiência como estenógrafo do Vaticano I que marcou definitivamente o sentido de Igreja da sua espiritualidade: "Que belo dia! Que espetáculo comovente! Em torno ao Vigário de Jesus Cristo, Legislador e Cabeça suprema da Igreja, todos os sucessores dos Apóstolos, todos os pastores das dioceses estavam reunidos para dar testemunho da doutrina do Evangelho. É Pedro vivendo e falando sobre sua sepultura, e em torno a ele, sobre a mesma sepultura a Igreja inteira se prepara para escutar o Espírito Santo e proclamar os seus ensinamentos (NHV 1/7). Que magnífico testemunho de unidade da Igreja e dos laços da caridade e da obediência que fortalecem e perpetuam esta unidade!" (NHV 7/4).

O pedido de Leão XIII para que pregasse as suas Encíclicas foi levado a sério e marcou profundamente a sua identidade espiritual: "Eu quis contribuir para a promoção das classes populares mediante o reino da justiça e da caridade cristã. Gastei nisso uma boa parte da minha vida. Leão XIII quis considerar-me um dos fiéis intérpretes das suas Encíclicas sociais. Mas também neste campo o trabalho deve ser continuado. As massas não estão ainda convencidas de que a Igreja detém as soluções verdadeiras e práticas para todos os problemas sociais" (LCC8090039/48). Ele sofreu diante das insuficiências pastorais da Igreja de sua época e viveu intensamente a crise das roturas entre a Igreja e o nascimento da modernidade.

3.3. Igreja, mistério proveniente do Coração de Jesus

A experiência de Igreja em Dehon, não se reduz ao aspeto institucional, ou visível. Sua comunhão mais profunda é com a Igreja enquanto mistério. Com toda a tradição cristã, vê a Igreja como esposa nascida do coração de Jesus aberto na cruz: "Foi assim que Eva saiu do lado de Adão durante o sono extático. E o primeiro homem exclamou, contemplando-a: Tu és osso dos meus ossos e carne da minha carne (cf. Gen 2,23). A Igreja, filha e esposa do Salvador, saiu do próprio Coração de Jesus durante o sono místico da cruz" (CAM 2/211). Diz também: "O Coração de Jesus é ainda o sol que nos ilumina através da sua Igreja, esta Igreja que Jesus concebeu na solicitude do seu Coração por nós, que ele adquiriu e fundou pelo sangue do seu Coração. O Coração de Jesus aparece no seio da Igreja como o astro que tudo ilumina, tudo anima e tudo vivifica" (MSC 212).

Contemplando o Coração transpassado de Jesus, P. Dehon via ali a nascente da Igreja, que brotava junto com o "sangue e a água" que jorraram do lado aberto do Crucificado (cf. Jo 19,34).
O sangue recorda a doação dos mártires e a eucaristia, a oblação de Jesus, Cordeiro da Aliança; a água recorda o dom do Espírito Santo (água viva) e o sacramento do batismo que nos regenerou. Assim, do Coração aberto de Jesus nasce a Igreja, cheia do Espírito Santo, plasmada pelo batismo e pela eucaristia que fazem de nós o novo povo de Deus, o povo da aliança (cf. CAM 2/220-213).
A Igreja nasceu do Coração de Cristo e procura difundir o seu Reino nas almas e na sociedade, lutando por valores como a vida, a dignidade, o bem, a verdade, a justiça, o amor e a paz. A Igreja tem seu fundamento em Cristo, no seu coração. P. Dehon, bebendo desta fonte, reza e trabalha incansavelmente por uma Igreja fiel ao Evangelho do coração de Cristo. Não foi o único a ter esta visão de Igreja, mas foi protagonista em meio a uma mentalidade pragmática, utilitarista e principalmente movida pelo fator econômico; estava convencido de que somente o Coração de Jesus poderia responder às exigências mais profundas do coração do homem.

3.4. Igreja, mistério de comunhão no Corpo Místico de Cristo

Pelo Espírito Santo, vínculo de comunhão, formamos em Jesus "um só Corpo" (Ef 4,4). O batismo nos une como membros uns dos outros, fazendo-nos solidários na mesma fé, esperança e caridade, partilhando a mesma missão de evangelizar. A eucaristia reforça esta comunhão, unindo-nos intimamente ao Corpo de Cristo, presente no Sacramento e estendido a toda a Igreja: "E nós, embora muitos, formamos um só Corpo, pois todos comungamos do mesmo pão" (1Cor 10,17). Neste sentido, P. Dehon ensina que o batismo e a eucaristia são os sacramentos da unidade, da comunhão e da participação, que concretizam em nós o que Jesus mesmo pediu: "Pai, que eles sejam um, para que o mundo creia" (Jo 17,21-23).
Esta comunhão nos vincula uns aos outros, não só espiritualmente, mas também como sinais visíveis da presença do Ressuscitado. Assim como o Espírito Santo faz da água, do pão e do vinho os sacramentos da presença de Jesus, o mesmo Espírito faz também de nós sinais vivos do Senhor para o mundo, os povos, as demais pessoas. Trata-se de uma comunhão sacramental e missionária, espiritual e efetiva, que nos constitui membros vivos do Corpo de Cristo, como testemunhas, missionários e evangelizadores.

3.4. Igreja, mistério de comunhão que nos constitui Povo de Deus

A experiência de ser Igreja envolve todo o empenho de P. Dehon e é dimensão fundamental da sua vida espiritual. Sempre sentiu-se Igreja e toda a sua atividade era realizada como Igreja. Embora algumas noções específicas que marcam pontos concretos da Igreja da época possam estar ultrapassadas - do Concílio Vaticano I (1869-70) ao Vaticano II (1962-65) decorrem quase cem anos - outras, no entanto, transpõem a barreira do tempo e continuam a provocar-nos e a nos impulsionar.
A definição de Igreja como comunhão e povo de Deus é uma noção que não existia ainda na época de P. Dehon, ao menos com a clareza apresentada no decorrer do Concílio Vaticano II. A noção de *povo de Deus* já estava embrionariamente presente nos discursos de P. Dehon, como citado acima, quando fala da Igreja "formada do Batismo e da Eucaristia que nos tornam *novo povo de Deus,* o povo da aliança", e mesmo nas expressões "ir ao povo" e "sair das sacristias".
A Igreja é um mistério de comunhão com Deus por Jesus Cristo no Espírito Santo, que se realiza na Palavra de Deus e nos sacramentos, de modo especial no Batismo e na Eucaristia. Daqui nasce a possibilidade de manter e aprofundar a unidade, mesmo na diversidade de culturas, línguas e

nações. As distintas culturas são respeitadas na Igreja e, ao mesmo tempo, fecundadas pela semente do Evangelho. A Igreja é comunhão a partir das noções de mistério, sacramento da unidade, corpo de Cristo, Povo de Deus, redescobertas pelo recente Concílio. É comunhão como Igreja universal, que se realiza plenamente nas Igrejas locais. Contudo, embora P. Dehon não tenha usado a palavra *comunhão,* usou outras expressões em que este sentido já estava presente. Uma delas é o *Sint unum*. Esta é, também hoje, uma palavra motivadora de grande importância, revalorizada desde o Concílio Vaticano II na promoção da unidade eclesial, da comunhão ecumênica com outras Igrejas cristãs e do diálogo com expressões religiosas não cristãs. Sob este título, o Papa João Paulo II publicou uma extensa Encíclica,[8] houve vários encontros de oração em Assis, à sombra de S. Francisco, e diversos encontros dos Papas - de Paulo VI a Francisco - com líderes de outras Igrejas e religiões. Num encontro na Turquia entre o Papa Francisco e Bartolomeu I, Patriarca Ecumênico da Igreja Ortodoxa, foi assinada uma Declaração Conjunta em que, entre outras propostas e apelos, se destaca este pedido a todos os cristãos: "Por esta finalidade asseguramos a nossa oração fervorosa como Pastores da Igreja, pedindo aos fiéis que se unam a nós na imploração comum para que «todos sejam um só (...) para que o mundo creia» (*Jo* 17, 21)".[9]

3.6. A Igreja que queremos

Essa convicção expressa a ideia de uma Igreja aberta ao mundo, que acolhe as aspirações e angústias humanas, procurando dar razões de esperança. A Igreja que queremos construir e apresentar ao mundo como sinal do Reino de Deus não pode ser uma instituição fechada sobre si mesma e sobre os próprios interesses, *autorreferencial*, como diz o Papa Francisco, mas um organismo vivo, sempre atento às preocupações e problemas de todos:

- Uma Igreja missionária, atarefada com o anúncio do amor de Deus por todo batizado, preocupada com a formação de cada um, sacerdotes, consagrados e leigos;
- Igreja que serve, sensível às necessidades dos mais pobres, porque tem como objetivo construir o Reino do Coração de Cristo;
- Igreja que é comunhão fraterna, que é Esposa, Família de Deus, Corpo de Cristo, Povo dos que creem;
- Igreja que se coloca em constante processo de formação e de renovação;
- Igreja acolhedora e atenta a integrar as diferenças como riqueza em vez de oposição;
- Igreja que desperta a vocação humana e cristã dos leigos, bem como as vocações sacerdotais e religiosas;
- Igreja em permanente construção e conversão pastoral, para ser mais santa, mais próxima do povo, particularmente dos mais desamparados, os preferidos do Coração de Cristo;
- Igreja em diálogo com o mundo, as religiões e culturas, ciente de que sem abertura ao diálogo não há possibilidade de reconciliação e comunhão.

P. Dehon se deliciaria hoje com a *Evangelii Gaudium* do Papa Francisco e abraçaria com entusiasmo a pregação desta encíclica, como fez a seu tempo com a *Rerum Novarum* de Leão XIII. E, aquilo que ele faria, torna-se tarefa para os seus seguidores, leigos e religiosos dehonianos de agora. De fato, o papa Francisco, ao receber em audiência o Superior Geral da Congregação, P. José Ornelas Carvalho, em setembro de 2014, pediu-lhe a difusão da sua Encíclica para mostrar ao povo

[8] JOÃO PAULO II, Carta Encíclica *Ut Unum Sint*, sobre o empenho ecuménico (1995).
[9] Declaração Conjunta, Istambul, 30.11.2014

como a Igreja deveria ser. Podemos assumir este pedido como compromisso de toda a Família Dehoniana.

3.7. Ser Igreja, hoje

P. Dehon viveu, estudou e trabalhou sempre em comunhão com a Igreja. Em sua época, como missionário, comunicador e pregador, insistiu na fidelidade da Igreja ao Evangelho, na Eucaristia como vínculo de união e sacramento de amor, no testemunho das bem-aventuranças como princípio do apostolado social.

Desde os inícios de sua atividade em São Quintino, nosso Fundador valorizou a participação de leigos como colaboradores diretos na evangelização, a partir de seus espaços na sociedade. Exemplo disso é Associação Reparadora - "*Adveniat regnum tuum*" - composta de leigos e leigas comprometidos com a espiritualidade e o apostolado social. Outro exemplo é o seu empenho em favor da Ordem Terceira Franciscana. Desde então, P. Dehon vislumbrava uma Igreja missionária, solidária e servidora, qual Mãe que abraça a todos, a começar dos mais simples e empobrecidos.

Neste sentido, P. Dehon preocupava-se com a formação cristã dos operários e jovens, dos empregadores e dos políticos; insistia sobre a formação de associações que pudessem oferecer novos espaços de formação e de ação evangelizadora; estimulava a renovação das obras apostólicas em face dos novos tempos e seus desafios. De tal modo, ele já preparava – no coração e nas suas atividades – o que hoje se caracteriza como "nova evangelização". Por isso, desde o começo da sua fundação, os religiosos e os leigos dehonianos dão-se as mãos para partilhar o mesmo carisma e a mesma missão, em diferentes programas pastorais. Seguindo o nosso Pai espiritual, somos chamados a ser Igreja e, nela, a ser discípulos missionários de Jesus Cristo.

3.8. Contribuir, com o carisma dehoniano

Ser dehoniano quer dizer alimentar a fé com a espiritualidade do Coração de Jesus, de acordo com a experiência de fé do P. Dehon, baseada sobre o amor oblativo e reparador do Filho de Deus. Com P. Dehon, podemos encontrar o coração de Jesus no Evangelho, nos relatos sobre a sua relação com o Pai e sua abertura ao Espírito, no modo de relacionar-se com pessoas santas e pecadoras de todas as categorias sociais e culturais; particularmente, na sua relação com os discípulos, com os pobres, os pecadores e os enfermos, as mulheres e as crianças, com os ricos e as autoridades religiosas e políticas, e mesmo com tantos que lhe faziam oposição.

Alimentados desta experiência participamos, também nós, da obra confiada aos seus discípulos: "Ide e fazei discípulos de todas as nações" (Mt 28,19). "Ir ao povo" e "sair das sacristias" são apelos que têm este objetivo: fazer discípulos, fazê-los membros da sua Igreja, seu povo, sua família.

O Papa Francisco usa palavras semelhantes chamando a atenção antes sobre o "sair de si", mais que sobre um ir geográfico territorial: ir ao outro, ao encontro do outro, em nome de Jesus.

Isto é possível a cada um, também a quem tem compromissos de família e de trabalho num local fixo. Família e trabalho deveriam ser justamente os primeiros lugares onde anunciar o amor de Deus com o exemplo pessoal e - como dizia S. Francisco - também com a palavra, se necessário. Ser dehoniano quer dizer testemunhar o amor de Deus em todos os âmbitos da nossa vida:

a) *Na família*. O leigo dehoniano procura fazer da própria família uma "igreja doméstica" (cf. LG 11). Elementos necessários são: o amor vivido, a partilha dos bens, a oração comum e a escuta da Palavra de Deus (cf. At 2,42).

b) *Na comunidade eclesial*. "A comunhão eclesial, embora possua sempre uma dimensão universal, encontra a sua expressão mais imediata e visível na *Paróquia:* esta é a última localização da Igreja; é, em certo sentido, *a própria Igreja que vive no meio das casas dos seus filhos e das suas filhas*[10]. Além disso, a paróquia se torna cada vez mais *comunidade de comunidades*, isto é, formada de pequenas comunidades dentro do território paroquial. Neste espaço, os leigos dehonianos encontrarão múltiplas oportunidades de participação em diversos serviços pastorais e ministérios, na catequese, liturgia, pastoral familiar, pastorais sociais, da juventude e vocacional, e assim por diante, de acordo com as características e necessidades da comunidade local.

c) *No ambiente do trabalho*, onde a maior parte das pessoas passa a melhor parte do dia: Desenvolver e difundir uma espiritualidade do trabalho, vendo-o não só como fadiga, mas como participação na obra criadora de Deus e como produção de bens para o outro (dimensão social do trabalho); promover a dignidade do trabalhador e a melhoria das condições de trabalho; tratar bem os companheiros, os empregados, os supervisores, os empresários e patrões; interessar-se pela situação dos desempregados e das suas famílias, dos migrantes e dos que trabalham sem receber um salário justo.

d) *Na sociedade*. Quando P. Dehon insistia sobre o "Reino de Deus nas almas e na sociedade" (ART-EXT 8035001 / 21) pensava na participação dos cristãos nas associações de operários, de patrões, de vizinhos no próprio bairro, nas entidades beneficentes de promoção da cultura, da educação, e do esporte (desporto); também na participação política dos cristãos. Ele mesmo vinha de uma família de tradição política. O avô, o pai e o irmão Henrique foram prefeitos de La Capelle. Frequentemente manifestava a sua opinião sobre a urgência da participação dos cristãos nesse campo, desejoso de ver a sua França mais cristã e mais solidária. Se no início se revelava monárquico, como a maioria dos cidadãos do seu ambiente familiar e eclesial, teve a sabedoria de compreender que a democracia era o melhor sistema para promover os direitos dos cidadãos e a sua participação na vida pública.

   O leigo dehoniano é chamado a estudar a Doutrina Social da Igreja, para compreender como contribuir com a instauração de uma comunidade humana mais justa e solidária, segundo os valores do Evangelho; e, com estes valores, participar de iniciativas em favor da dignidade humana, da salvaguarda do ambiente, em vista de um mundo melhor, habitável também para as gerações futuras.

e) *No âmbito da Família Dehoniana*: Aqui se abre ao leigo dehoniano um outro grande espaço de colaboração e de comunhão com os padres e religiosos, com as pessoas consagradas e suas estruturas; pode-se participar tornando conhecido o carisma nos diversos círculos de relações (família, amigos, colegas de trabalho ou de escola); formando novos grupos de adultos e de jovens, ou apoiando iniciativas como as missões dehonianas juvenis, a pastoral vocacional, iniciativas de voluntariado dehoniano. Sempre se pode testemunhar o carisma na comunidade e promover a nossa espiritualidade: a fidelidade à Eucaristia e à adoração eucarística, a escuta da Palavra de Deus, o espírito de oblação, reparação e comunhão.

   Assim, somos capazes de tornar-nos homens e mulheres novos, na força do Espírito Santo, à semelhança do Coração de Jesus. Assim enriquecemos a Igreja com os valores do carisma.

[10] JOÃO PAULO II, Exortação Apostólica *Christifideles Laici* (1988), n. 26

C. Testemunho dehoniano

Nasci na zona rural e lá vivi até aos 11 anos. Aprendi as primeiras lições de catecismo com a minha mãe que era semianalfabeta, mas de um grande amor a Deus.

Tinha que andar muito da minha casa à cidade para participar das festas religiosas e junto com meus pais participava de todas que eram consideradas importantes, como a Semana Santa.

Aos 11 anos de idade mudei para a cidade. Meus pais entendiam que eu precisava estudar e frequentar melhor a Igreja.

Depois de dois anos morando na cidade e estudando, num certo dia a minha vida deu uma guinada de 180 graus. Li que "uma decisão tomada em um segundo pode mudar toda uma vida". E foi isso que aconteceu comigo.

Convidado por um sacerdote dehoniano para ingressar no seminário, não vacilei e, em um segundo, decidi toda a minha vida. Disse sim e lá fui para o seminário dos Padres SCJ com apenas dois anos de estudo fundamental.

Recebi uma formação cristã sólida e aprendi os princípios éticos e morais básicos com os Padres do Coração de Jesus, reflexo certo e seguro dos sábios ensinamentos emanados do fundador, P. Leão Dehon.

Todas as minhas atividades como seminarista eram fruto do ensinamento do P. Dehon. Ia ao encontro das crianças através do catecismo, dos jovens através de encontros e do escotismo, teatro com os adultos, como queria P. Dehon.

As minhas atividades, fora o estudo e a oração, eram intensas nesse sentido. E o meu amor a Jesus foi crescendo e intensificando até eu chegar ao terceiro ano de teologia.

No seminário recebi os fundamentos de uma fé viva no amor de Deus e em Jesus Cristo, meu Senhor e Salvador. Ali aprendi em que consiste o amor gratuito de Deus e que tal amor deve ser confirmado, experimentado nas relações humanas.

Nas celebrações litúrgicas diárias e nas muitas horas de vigílias semanais diante do Santíssimo Sacramento aprendi a orar e pedir reparação ao Coração de Jesus pelos meus pecados e pelos pecados dos meus irmãos.

Com dedicação total do tempo à oração, ao estudo, à recreação e às atividades apostólicas fui crescendo no amor de Deus e aos irmãos. Tinha tudo para ser padre. Mas não me tornei padre. Em mais um segundo de minha vida, outra guinada: deixei o seminário! Deus não queria que eu me tornasse sacerdote. Porquê? Porque era eu, e ainda o sou, desobediente e teimoso. Rebeldia e desobediência são características que ainda não consegui corrigir... Entendi que não era essa a minha vocação. Não era capaz de vivenciar um dos votos exigidos: a obediência. Minha teimosia e rebeldia não batiam com tal exigência. Deus não quis que eu ali permanecesse e me tornasse um padre certamente complicado e frustrado. Certamente não era essa a minha vocação.

Deixei o seminário, mas toda a formação cristã, moral, ética e humana adquirida no seminário fizeram de mim um cristão atuante que continua lutando para ser um fiel seguidor de Cristo. Tenho o prazer de dizer que sou um ex-seminarista e dehoniano. Com esse fundamento sólido, adquirido junto aos padres dehonianos, continuo buscando trilhar o caminho.

Tornei-me professor e assim trabalhei 35 anos. Mais como educador que professor. Não perdia a oportunidade de falar de Deus e de Jesus Cristo. Trabalhei com filosofia e isso facilitou muito esse empenho com relação à evangelização. Era, antes de mais nada e acima de tudo, um professor cristão, graças à formação recebida no seminário.

Não me tornei padre, tornei-me pai. Formei uma família. Por graça divina, encontrei uma esposa maravilhosa e junto com ela procurei passar aos nossos 4 filhos os mesmos princípios adquiridos no seminário. Hoje todos eles são ótimos filhos, tementes a Deus e participantes na Igreja.
Continuei firme no trabalho de evangelização. Junto com minha esposa me tornei um razoável evangelizador. Trabalhei intensamente com a juventude. Junto com outros jovens e alicerçado espiritualmente por sacerdotes dehonianos, participei da fundação do movimento da juventude chamado Shalom que se expandiu por toda a Diocese de Luz. Foi um trabalho que durou 15 anos.
Quanto mais doava, mais abençoado por Deus eu era.
Os párocos de minha Paróquia me deram todas as chances de exercer o meu apostolado como leigo. Participei na Igreja como ministro extraordinário da Eucaristia por longos anos, como palestrante nos cursos de noivos, cursos de casais e como Testemunha qualificada para o Matrimônio também por muitos anos.
Tenho muito a agradecer a Deus por todas essas oportunidades que me foram concedidas pelos padres dehonianos. Tenho recebido de Deus tudo em dobro pelo trabalho de evangelização que procurei desenvolver. Assim tenho exercido múltiplas funções na Igreja e entendo que essa era e continua sendo a vontade de Deus.
Em minha Paróquia São Vicente Férrer, sempre bebi da espiritualidade dehoniana. Sou um privilegiado. Aqui fui batizado, fiz minha primeira Eucaristia, fui crismado, me casei, batizei os meus 4 filhos e agora os meus 3 netos. E além de tudo isso, fui educado e orientado durante a minha vida toda por esses admiráveis Padres do Sagrado Coração de Jesus! Só me resta dizer *muito obrigado* aos padres dehonianos que tanto fizeram para que eu pudesse conhecer melhor a Deus e aprender a amá-lo nos meus irmãos.

(José Carlos Veloso, Formiga-MG, Brasil)

D. Pontos para o diálogo

Neste momento, queremos partilhar com simplicidade, entre irmãos e irmãs, nossa vivência de Igreja, a partir do lugar, atividade e participação que temos nas nossas comunidades, com seus diferentes serviços e projetos. Na partilha, teremos presente esta pergunta:

- Em que o fato de ser dehoniano ajuda-me a ser Igreja e a contribuir com o crescimento da minha Igreja?

Em silêncio, ouçamos um breve texto da Palavra de Deus, como iluminação para nossa partilha e testemunho fraterno:

***Nota**: O animador leve em conta as pessoas, suas atividades e suas formas de participação eclesial, para escolher um dos textos sugeridos aqui, privilegiando aquele que for mais adequado ao contexto eclesial dos participantes:*
Somos discípulos unidos a Jesus, para proclamar o Reino: Mt 9,35-10,7;
Somos membros vivos do Corpo de Cristo, pelo Espírito Santo: Ef 4,1-7;
Somos servidores do Evangelho com dons e ministérios diferentes: Rm 12,3-8.

E. Momento de oração

1. Canto *(à escolha do grupo, relacionado com o tema* Adveniat regnum tuum*)*

2. Leitura bíblica (Lc 22,24-30)

Proclamação do Evangelho de Nosso Senhor Jesus Cristo segundo São Lucas

Ora, houve uma discussão entre eles sobre qual deles devia ser considerado o maior. Jesus, porém, lhes disse: "Os reis das nações dominam sobre elas, e os que exercem o poder se fazem chamar benfeitores. Entre vós, não deve ser assim. Pelo contrário, o maior entre vós seja como o mais novo, e o que manda, como quem está servindo. Afinal, quem é o maior: o que está à mesa ou o que está servindo? Não é aquele que está à mesa? Eu, porém, estou no meio de vós como aquele que serve. Vós sois aqueles que permaneceram comigo em minhas provações. Por isso, assim como o meu Pai me confiou o Reino, eu também vos confio o Reino. Havereis de comer e beber à minha mesa no meu Reino, e vos sentareis em tronos para julgar as doze tribos de Israel".

(Momento de silêncio para meditar a Palavra proclamada)

3. Meditação partilhada

A. O exemplo de P. Dehon nos anima a testemunhar o evangelho na comunidade fraterna que é a Igreja, com dedicação, confiança e serviço:

T. Quem quiser ser o primeiro, seja antes o servo de todos! (cf. Lc 22,26-27)

L1 P. Dehon aponta o Coração de Jesus como caminho do homem, como caminho da Igreja, como caminho da sociedade:

T. O Coração de Jesus aparece no seio da Igreja como o astro que tudo ilumina, tudo anima e tudo vivifica (MSC 212).

L2 A Igreja é nossa casa, nossa família. Nela nascemos pelo batismo, nela amadurecemos como discípulos, nela ouvimos a Palavra, nela nos nutrimos da eucaristia, nela somos fortalecidos na fé, na esperança e na caridade:

T. Felizes os que ouvem a Palavra de Deus e a põem em prática! (cf. Lc 1,28)

L3 Viver em comunidade é viver como Jesus viveu: no diálogo, na disponibilidade, no perdão, sendo dons uns para os outros, em oblação:

T Se vocês tiverem amor uns pelos outros, todos reconhecerão que são meus discípulos (cf. Jo 13,35).

4. Ato de oblação

A. Cheios do Espírito Santo, que nos faz família de Deus na Igreja, rezemos juntos:

T. Nós vos bendizemos, Pai Santo, por nos terdes dado vosso Filho Jesus.
Ele nos amou até o fim e por nós deu a vida para nos reunir em vossa família.
Escutai ainda a oração, que agora vos elevamos com nossos próprios lábios:
"Que todos sejam um, como tu, Pai, estás em mim e eu em ti:
Que também eles estejam em nós, a fim de que o mundo creia" (Jo 17,21).
Aceitai o sacrifício de nossa vida fraterna,
as alegrias e sofrimentos que partilhamos, a dedicação para vivermos reconciliados.
Animai, com vosso Espírito, as nossas comunidades
para que permaneçamos em vosso amor e tenhamos a plenitude da vossa alegria.
Amém.

Pai nosso...

5. Invocação da bênção

A. O Senhor nos guarde, ilumine nossos passos e confirme nossa esperança:

T. Nós somos vosso Povo, rebanho que guiais com vossa mão (cf. Sl 99,3)

A. O senhor nos confirme em seu serviço, como discípulos e filhos:

T. Eis aqui vossos servos, Senhor; cumpra-se em nós a vossa Palavra! (cf. Lc 1,38)

A. Que Ele nos abençoe hoje e sempre, em nome do Pai e do Filho e do Espírito Santo.

T. Amém.

(Neste momento os participantes podem saudar-se com o abraço da paz, enquanto cantam um hino).

Sugestões de leituras para aprofundar o tema

- Plano Pastoral da Igreja no seu país, na sua diocese, na sua paróquia.
- CONCÍLIO VATICANO II, *Lumen Gentium*, Constituição Dogmática sobre a Igreja, capítulo IV.
- JOÃO PAULO II. *Christifideles Laici, Exortação Apostólica* (1988).

Encontro XVI
LEIGO DEHONIANO, DISCÍPULO DO MESTRE JESUS

Objetivos do encontro

- Perceber que é essencial na missão de Jesus a experiência de Deus aprofundada na oração e na disposição permanente de "fazer a vontade do Pai".
- Aprender que Jesus não apareceu como Mestre de repente, do nada, mas que, no silêncio de Nazaré, na comunhão com o Pai e na abertura ao Espírito ele se preparou até à idade adulta, na companhia de José e de Maria, participando da sinagoga, na escuta da Palavra.
- Mostrar que o leigo dehoniano é chamado a ser discípulo de Jesus, a exemplo de P. Dehon, participando com o Mestre, aprendendo dele e assumindo o seu estilo de vida, o seu destino pessoal e a sua missão no mundo. O discípulo torna-se missionário.

Plano do encontro: estratégias e atividades

- Depois de ter refletido sobre os elementos essenciais do carisma dehoniano e sobre a participação na Igreja, apresentar a relação de Jesus com os seus discípulos a partir dos evangelhos e a metodologia de formação no discipulado.
- Propor perguntas essenciais para favorecer a participação dos membros do grupo e orientar a sua efetiva participação, supondo que todos já conheçam basicamente os evangelhos.
- Propor perguntas para uma reflexão partilhada em grupos, mais testemunhal que intelectual, que possa enriquecer a relação pessoal com o carisma dehoniano e o discipulado, aprendendo uns dos outros.
- Concluir com uma oração que ajude a contemplar, como P. Dehon, a relação de cada um com Jesus Cristo e com sua missão.

Desenvolvimento do encontro

A. Acolhimento

Após os cumprimentos iniciais, sugerir: a) que os participantes façam uma breve partilha sobre pessoas das quais aprenderam algo ao longo da vida: pais, professores, amigos, ídolos populares, líderes religiosos ou políticos... b) o que aprendemos de Jesus?

B. Tema de reflexão: *Leigo Dehoniano, Discípulo do Mestre Jesus*

Texto bíblico (Mt 11,28-30)

"Vinde a mim, todos vós que estais cansados e carregados de fardos, e eu vos darei descanso. Tomai sobre vós o meu jugo e aprendei de mim, porque sou manso e humilde de coração, e encontrareis descanso para vós. Pois o meu jugo é suave e o meu fardo é leve".

2. Texto de P. Dehon

"Jesus tinha vindo para realizar a grande obra da reconciliação. Mas por que motivo passou uma longa vida de trinta anos, escondida, desconhecida, aparentemente inativa e inútil? Porque devia esperar em tudo a hora fixada pelos decretos divinos. O Redentor fora prometido ao gênero

humano, anunciado pelos profetas. Os sinais que deviam revelá-lo estavam marcados. Era esperado pelos justos com um desejo ardente. Contudo, poucas pessoas conhecem a sua chegada e o mistério da Encarnação.
No seu nascimento, dão-se prodígios na natureza, a qual se alegra pela vinda do Rei. Os Magos do Oriente reconhecem a estrela misteriosa que anuncia a vinda do Rei-Salvador esperado por todos os povos. Mas bem cedo tudo recai no silêncio. Tudo se encontra de novo sepultado na obscuridade.
Aqueles que de verdade acreditavam, e que seguiam o impulso da graça, a voz dos Anjos e a inspiração do Espírito Santo, conservavam estes mistérios nos seus corações e adoravam no silêncio, na esperança e na submissão os decretos da sabedoria, do amor e da misericórdia de Deus. Muitas destas almas privilegiadas já não viviam no dia do sacrifício redentor e esperavam no outro mundo a sua feliz redenção.
José, Maria e Jesus, o Salvador do mundo, viveram longos anos na maior obscuridade, solidão, trabalho, pobreza e humildade.
Quem poderá penetrar na compreensão dos caminhos da sabedoria, do amor e da bondade de Deus? Quem pode conceber e contar os atos de virtude daqueles anos de obscuridade? Para quê tudo isso? Por que aquela dolorosa e longa viagem, aquela fuga para um país pagão, idólatra? Porque Jesus era vítima, libertador e redentor, porque tudo estava nos desígnios de Deus, por motivos que ultrapassam a nossa compreensão.
O Anjo diz a José, durante o sono: Levanta-te e toma o Menino e sua Mãe, foge para o Egito e fica lá até que eu te avise, porque Herodes procurará o Menino para matá-lo (Mt 2, 13). Que fé, que obediência e que abandono da parte destes dois santos personagens que se entregam totalmente nas mãos da Providência e se abandonam à vontade de Deus, como instrumentos dóceis!
A onipotência de Deus parece retirar-se do Menino Salvador, mas é para cumprir os decretos da sua sabedoria e amor infinitos. A semente do cristianismo devia assim ser lançada no Egito para os tempos futuros, pelos méritos de Jesus, de Maria e de José.
Nosso Senhor havia dito: Eis que Eu venho, ó Deus, para cumprir a tua vontade (Heb 10, 7). É, portanto, para cumprir a vontade divina que o próprio Filho de Deus se submete a tudo e, apesar do seu desejo abrasador, do seu zelo ardente e do seu amor, espera a hora destinada para as diversas fases da Redenção e tudo cumpre no momento e no lugar estabelecidos" (DSP 49-52).

3. Riflexão sobre o tema

3.1. Aprender do Mestre

"Muitas vezes e de modos diversos falou Deus aos nossos antepassados, pelos profetas. Nos últimos tempos falou-nos por seu Filho " (Hb 1,1).
Com este pensamento, a própria Palavra de Deus nos diz que Deus se comunica e não o faz raramente, nem muito menos de forma extraordinária, a ponto de reduzir o grupo dos seus interlocutores.
Queremos neste nosso encontro **contemplar** esta verdade: o Verbo - que se manifesta através de expressão audível e visível - ao encarnar-se, fez silêncio. E este silêncio não foi vazio, como se lhe faltasse conteúdo, mas tornou-se pedagogia de aprendizado, em vista de uma eloquência que não se enraizava em riqueza de vocabulário ou em expressões inéditas sobre Deus, mas antes de tudo, desabrochava do chão da vida. A fala de Jesus, quando inicia a sua vida pública, é fruto maduro da sua experiência silenciosa em Nazaré, de contemplação profunda do seu cotidiano, do olhar penetrante lançado nos acontecimentos mais corriqueiros e ordinários da sua vida familiar, entre os seus coetâneos e conterrâneos.

Queremos aprender do Mestre Jesus o seu jeito de aprender, colocando-nos como discípulos atentos aos seus pés, para fazer, ajudados por Ele, a experiência do crescimento; Ele mesmo, como nos diz Lucas, crescia em estatura, graça e sabedoria diante de Deus e dos homens (cf. Lc 2,42). A experiência é gradual e progressiva, "até chegarmos todos juntos à unidade na fé e no conhecimento do Filho de Deus, ao estado de adultos, à estatura do Cristo em sua plenitude" (Ef 4,13). P. Dehon amadureceu nesta experiência de conhecer o amor do Seu Coração a partir da contemplação do lado transpassado, mas antes desta experiência teve muitas outras vivências, exemplos e ensinamentos que o levaram à experiência determinante, da qual jamais, daí em diante, quis afastar-se. Ao contrário, buscou aprofundá-la na união íntima com o Coração de Cristo, seu Pastor e Mestre.

Queremos tornar-nos missionários de Cristo, na esteira da experiência de fé e apostolado do P. Dehon.

- Apesar de não ser algo totalmente novo – pois os fariseus e os mestres da Lei também tinham seus discípulos (cf. Mt 23,15; Mc 2,18) aos quais ensinavam a Lei de Moisés e sua correta interpretação –, o discipulado, como seguimento do Mestre Jesus, tem suas características inéditas, sobretudo no que se refere à relação que se estabelecia entre mestre e discípulo. Uma dessas características é justamente o objetivo de estar com Jesus, que não era aprender a Lei, mas tornar-se seu colaborador e participar de sua própria missão.
- Segundo o Evangelho de Marcos, aderir ao discipulado de Jesus leva à vivência de três fases importantes: *a experiência do chamado* (vocação: *Jesus subiu a montanha e chamou os que ele quis* – Mc 3,13), *o aprendizado* (a formação: *Ele constituiu então doze, para que ficassem com ele* – 3,14) e o *testemunho* (missão: *e para que os enviasse a anunciar a Boa Nova* - 3,14).
  - A dinâmica própria do discipulado parte de um ***encontro*** com Jesus-Mestre, que exige um estar disposto a empreender um caminho de ***conhecimento*** do mistério de Jesus-Messias, o que favorecerá a ***comunhão*** com Jesus-Filho de Deus e, por fim, ao ***testemunho*** de Jesus-Senhor (cf. DAp 249).
  - Na própria experiência de P. Dehon, como nos confirmam muitas de suas reflexões sobre o Evangelho, considerado por ele mesmo como o próprio Coração de Jesus, ser discípulo de Cristo é seguir os seus passos, é entrar na escola do Coração de Cristo, é aprender dele (cf. Mt 11,29).
  - Por conseguinte, é impossível beber da espiritualidade dehoniana, sem tornar-se um discípulo de Cristo. E não de modo genérico, mas assumindo uma metodologia clara, coerente com o evangelho.
  - Portanto, faz-se necessário um caminho de reflexão que propomos agora com algumas perguntas:

3.2. Jesus: um mestre a mais?

São inúmeras as passagens do evangelho onde Jesus é chamado de mestre. Quase se tornou um modo comum de se dirigir a Ele, não só da parte dos discípulos (cf. Mc 9,5), mas também de pessoas fora do círculo mais próximo ou que se encontravam com ele eventualmente (cf. Mt 19,16; Lc 12,13). Os próprios adversários de Jesus o chamam assim (cf. Mc 12,14; Lc 11,45). Podemos dizer que Jesus é um mestre entre outros. Porém, mesmo sendo identificado como mestre, apesar de não ter tido uma formação oficial e reconhecida para tal (cf. Mc 6,2), o povo percebia que Ele era diferente dos outros (cf. Mt 7,29; Lc 4,32). Esta diferença lhe dava autoridade para ensinar. E o que era, na verdade, esta autoridade que convencia e atraía?

3.3. Jesus, um mestre como os outros ou diferente?

A partir das tradições evangélicas, podemos elencar com muita clareza pontos que indicam que Jesus não era um mestre a mais, mas o mestre por excelência, mesmo que se reconheça que Ele adotava algumas coisas dos outros mestres, isto é, alguns recursos didáticos que não são invenção de Jesus (parábolas, provérbios, gestos simbólicos etc.). Mas há diferenças substanciais entre Jesus e seus "colegas":

- A **formação**: enquanto os mestres eram formados nas escolas oficiais (ver At 22,3), Jesus se formou durante os 30 anos antes de seu ministério; foi a sua vida a própria escola.
- A maneira de chamar para o **discipulado**: enquanto os mestres eram procurados por possíveis discípulos, Jesus toma a iniciativa de chamar, escolher os seus discípulos (cf. Jo 15,16), e aqueles que Ele quer (Mc 3,13), com toda a liberdade de até mesmo dispensar alguém (Mc 5,19).
- Aceita o **risco** de acolher até pessoas que não se tornarão seus discípulos verdadeiros (Mc 3,19; Jo 6,66; 13,21);
- **A autoridade** do ensinamento era uma marca registrada do Mestre Jesus (Lc 4,32). A autoridade lhe vinha da sua experiência de Deus, da sua comunhão com o Pai e do seu amor aos irmãos. Ensinava o que vivia.
- O discipulado como condição **permanente**: Jesus não prepara seus discípulos para se tornarem mestres (Mt 23,8), pois Ele é o único mestre, mas devem estar em atitude de contínuo aprendizado.
- O **serviço** como distintivo do discípulo (Mc 10,45). Isto o diferenciava dos mestres que buscavam sempre prestígio e privilégios (Jo 13,12-15).

3.4. Qual o método e conteúdo do ensinamento de Jesus?

Podemos dizer que Jesus ensina através das palavras (parábolas, ditos etc.), mas também a partir de ações (milagres, sinais, gestos simbólicos etc.). É muito comum encontrar nas narrações evangélicas a expressão: *"Jesus entrou na sinagoga e começou a ensinar..."* (Mt 4,23; Mc 1,21; 6,2) e logo em seguida não encontrarmos nenhuma palavra como conteúdo deste ensinamento, mas encontramos ações realizadas em favor dos doentes, endemoniados, pecadores (ver Mt 9,35; Lc 13,10).

A característica da missão itinerante de Jesus trazia muitas riquezas e diversidade de modos de ensinar. A variedade de exemplos tirados da vida cotidiana comprova isto (Mc 6,6; Mt 11,1; Lc 13,22). Daí o que podemos chamar de ensinamento situacional, ou seja, um ensino que parte das situações concretas da vida (Mc 3,31-35; 10,13-16).

O ensinamento de Jesus se caracteriza por uma linguagem simples, clara e enfática, que parte da experiência de vida. Linguagem muito rica em imagens e de forte impacto. Inspira-se em muitos ambientes (comércio, pesca, agricultura, campo jurídico, natureza, refeições, festas, relações familiares, etc.).

Em resumo, **as atitudes de Jesus** ensinavam mais do que qualquer palavra sua. Pois elas não apenas transmitem ideias sobre temas importantes, mas são expressão do seu ser. Portanto, o ensinamento em Jesus apresenta-se não como mera atividade, mas como um verdadeiro e coerente estilo de vida.

3.5. O que significa ser discípulo para Jesus?

Geralmente traduzimos a palavra discípulo com o significado de "aquele que aprende", dito de forma simples, o aluno. Contudo, não aparece clara a maneira como se aprende. Para Jesus, a

definição de discípulo não se dá simplesmente indicando um aspecto, um tanto passivo, de quem recebe um conteúdo, mas desde os primeiros chamados ao discipulado, ser discípulo implica também a própria metodologia do aprendizado. O que se aprende e como se aprende vão juntos.
Para Jesus só há uma possibilidade de aprender: na prática (cf. Jo 13,14-15).
É curioso perceber que muitas vezes se pensa que ser discípulo é seguir a Jesus. Mas quando lemos o evangelho, encontramos que o verbo *seguir* nem sempre indica ser discípulo. Multidões seguiam a Jesus, sobretudo na primeira fase de seu ministério na Galileia, onde aconteciam muitos milagres, e Ele era sempre seguido por grandes multidões (cf. Mc 5,24; Jo 6,2). Porém, há nele algo de inusitado, diferente dos outros mestres: Jesus toma a iniciativa de chamar, de tirar da multidão aqueles que Ele quis. Parece-nos que aqui está um ponto importante para compreender o discipulado.
Não basta seguir na multidão, ser levado na onda. Tornar-se discípulo não é uma ação que inicia em nós, mas uma iniciativa de Deus que nos atinge. É resposta a um chamado. Um chamado que desemboca numa convivência continuada, pois os discípulos não tinham que aprender apenas alguns ensinamentos; antes, deviam tornar-se testemunhas das ações nas quais se fazia presente o reino de Deus anunciado por Jesus.
O chamado de Jesus implica um intenso vínculo com ele, pois era convite para segui-lo e permanecer com ele (Mc 1,18; 10,28).

3.6. Qual a primeira tarefa do discípulo?

*Ver e ouvir. N*este primeiro nível de seguimento, que se caracteriza por uma intensa e continuada relação com Jesus, podemos distinguir três aspetos que ajudam a definir esta relação:

1. O discípulo é **testemunha** dos sinais de Jesus e de como Ele se relaciona com quem se aproxima dele; e isto não de forma neutra, passiva, indiferente, mas aderindo a Jesus como modelo e guia para a sua própria maneira de ser e agir (Mc 9,28-29);
2. O discípulo **escuta** o ensinamento de Jesus; sente-se destinatário da sua mensagem, deixa-se instruir em particular, não se perde no auditório (Mc 4,10-12; 9,33-37; 10,10-11);
3. O discípulo é **iniciado** por Jesus na experiência de Deus. Jesus não apenas falou aos discípulos sobre a oração, ou mesmo ensinando-os a rezar, mas os introduziu na experiência do encontro com Deus (Mc 9,1-8).

3.7. Qual a condição-exigência para tornar-se discípulo?

Aquele que pretende seguir a Jesus precisa compartilhar do seu estilo de vida. Pois é uma atitude existencial, isto é, exige conhecimento mútuo, capacidade de partilhar o modo de viver. E, portanto, só há um caminho: viver como ele viveu.
Lendo o evangelho, encontramos nos relatos de vocação, que uma das exigências era justamente uma ruptura com o lar, pois este representava o grupo de base, o ponto de referência mais importante para a sociedade da época. Assim, os chamados eram convidados a deixar tal referência e substituí-la por outra: o grupo dos discípulos, a nova família de Jesus, como ele mesmo afirma (cf. Mc 3,31-35; 10,28-30). Agora é o estilo de vida do Mestre que se torna referência. É o que o Papa Francisco chama de "saída": sair de si para ir ao encontro dos irmãos/ãs, sair do seu ambiente, sair do seu mundo para abrir-se ao outro.
Podemos elencar algumas características desse estilo de vida conservadas pelos evangelhos:

- Conflito com a sua própria família (Mc 3,20-21.31-35);
- Itinerância sem domicílio próprio (Lc 9,58);

- Convívio com pecadores e publicanos (Mc 2,15-17);
- Certa relativização de normas e costumes (Mc 2,18-20.23-28; 7,1-15)

3.8. Qual a consequência de ser discípulo de Jesus?

Desde o primeiro momento em que Jesus chamou para o discipulado, torna-se evidente a finalidade última de tal chamado: compartilhar com os discípulos, além de um estilo de vida, também a sua missão (Mc 1,17).

O tempo vivido, compartilhando o seu estilo de vida, na verdade, era uma etapa de preparação para a missão, para assumir o anúncio do Reino e torná-lo presente.

Por isso, não podemos pensar o discipulado sem a missão, pois esta é um dos seus elementos constitutivos.

Para compreender melhor o conteúdo da missão de Jesus e consequentemente dos seus discípulos, é necessário recuperar os próprios termos sobre a missão, que a tradição evangélica conservou. Por exemplo, a linguagem utilizada para se referir à missão dos chamados: pescadores (Mc 1,17), trabalhadores (Mt 9,38) ou pastores (Mt 9,36). Tudo isto indica a novidade do movimento de Jesus e, sem dúvida, a sua originalidade.

Por outro lado, as imagens que descrevem a missão dos discípulos: a colheita (Mt 9,37ss; 13,24-30), a pesca (Mc 1,17) possuem intensas conotações que evocam uma missão urgente, apontam para uma intervenção definitiva de Deus na história.

Resumindo, afirma-se que a missão de Jesus confiada aos discípulos era fazer chegar a mensagem do iminente Reino de Deus. E isto, não apenas através de um anúncio teórico, mas mostrando-o presente: exorcismos, curas etc. (Mc 6,7-13; Lc 10,4-12).

3.9. Qual a consequência de assumir a missão de discípulo de Jesus?

O vínculo dos discípulos com Jesus tem a sua última expressão no convite a partilhar o próprio destino. É simples compreender esta consequência, pois é coerente: viver como Jesus viveu e anunciar o que Ele anunciava levará naturalmente à mesma recusa e oposição que Ele mesmo provocou e enfrentou.

O evangelho apresenta nitidamente o movimento crescente de oposição a Jesus diante da sua missão: Desde as controvérsias e enfrentamentos com fariseus, mestres da Lei, que criticavam seu modo de agir, até à expressão mais radical em Jerusalém, com o centro de poder que vai determinar a sua morte.

Nesse momento, a oposição se radicalizou: chefes dos sacerdotes o acusavam de ser irreverente com o templo (Mc 11,27-33). A oposição e o incômodo que causava o conduziram a uma morte que, de alguma maneira, Ele mesmo pode prever na última etapa de sua vida para si e também, em breve, para os seus seguidores (Mc 8,34s; 10, 30.38s).

3.10. É possível ser leigo dehoniano sem ser discípulo de Jesus?

Não se pode pensar numa busca da vivência de uma espiritualidade cristã se essa não passa pelo discipulado. Pois não é possível ser cristão fora do seguimento.

A espiritualidade dehoniana, essencialmente não difere da espiritualidade do seguimento cristão, mas assume características próprias de um estilo que traduz o ser cristão.

Para P. Dehon, a contemplação do lado aberto do Salvador é a condição necessária para conhecer, amar e seguir o Cristo. Só fazendo a experiência de ser amado é que se é conduzido à prática do

amor: “Ele me amou” (Gl 2,20). E, por conseguinte, corresponder a este amor exige amar como Ele amou.
Amar é a missão e finalidade de toda vida cristã. Mas beber na fonte carismática dehoniana nos possibilita identificar uma metodologia que nos ajuda a alcançar esta meta. Para P. Dehon o grande desafio é contemplarmos o amor de Cristo nos mistérios de sua vida e na vida dos homens. É, sobretudo, no Evangelho que encontramos a grande escola para empreender o caminho do discipulado. A grande lição nos é dada pela Eucaristia, que é fonte e ápice da vida cristã, e que deve ser contínua. Este é o elemento fundamental que dinamiza todo o seguimento de Cristo.

C. Testemunho dehoniano

Participo da MDJ - Missão Dehoniana Juvenil - um presente de Deus na minha vida, de discipulado e participação na missão de Jesus.
Foi neste “jeito jovem de ser Igreja” que Deus me animou na caminhada de fé. Por vezes somos mergulhados no ativismo e deixamos de lado aquilo que é o único essencial, ou ainda, estudamos muito, mas esquecemos de vivenciar os exemplos do nosso Mestre. Com certeza, creio ainda mais que seguir Jesus é fazer a sua vontade e ter as minhas atitudes moldadas segundo o seu coração.
Nosso fundador P. Dehon experimentou com sua vida o discipulado de Cristo em favor de centenas de pessoas injustiçadas e feridas em sua dignidade. Foi fazendo a experiência do Coração de Jesus que ele conseguiu alcançar os corações de tantos operários massacrados pela exploração e violência dos poderosos, donos das empresas de sua época. Foi contemplando o coração de Cristo e olhando a realidade que o cercava, que ele fez a experiência de fé e vida mais verdadeira de um exímio discípulo, não separando fé e vida, evangelho e realidade, social e espiritual.
A MDJ me levou a fazer essa experiência e me fez olhar para esse único essencial: o Mestre Jesus. Foi vivendo com alguns jovens, durante 15 dias, que pude sentir como Jesus vivia com seus discípulos, e como os seus encontros, tão experimentados por nós ainda hoje, transformaram tantas vidas.
O primeiro encontro que me marcou foi com os missionários: jovens que deixam suas casas, famílias, férias, faculdade... para doarem dias de suas vidas a tantas pessoas que eles não conhecem, mas que por amor - amor ao projeto e ao carisma dehoniano – deixam-se conduzir por Deus e não medem esforços para evangelizar.
O segundo encontro é o que acontece nas visitas: Naquela senhora que há três dias não via seu filho desaparecido; naquela mãe que têm a filha casada com um traficante internacional que a espanca diariamente; naquela família católica que nos acolhe e reza junto... Os encontros com Jesus continuam acontecendo, e eu como discípulo tenho experimentado, junto com o Mestre, a alegria de cada um daqueles que se encontram com Ele.
Não tenho dúvida que amar é a missão e a finalidade da vida de todos os missionários. Mais ainda, que experimentar a espiritualidade dehoniana nos possibilita amar mais e servir muito melhor a Nosso Senhor. A inspiração e fonte da missão de P. Dehon sempre foi o coração de Jesus. É no testemunho vivo de Jesus, relatado nos Evangelhos, que encontramos a fonte de ensinamento mais pura e eficaz para vivenciar o caminho do discipulado. Caminho que exige formação, diálogo permanente e adesão no compromisso de instaurar o Reino do Coração de Jesus no mundo. A MDJ e todos os dehonianos só realizam seu discipulado, sua vocação-missão, quando acolhem a vida de Jesus e deixam-se transformar por este amor, tornando-se dele uma testemunha, assim como nosso querido fundador P. Dehon.
A MDJ me fez isso, me fez mais humano, mais cristão. Fez-me perceber que a minha vida a cada dia deve ser entrega, doação, oblação; ensinou-me a colocar-me no lugar do outro, antes de julgá-lo; a descobrir em cada sorriso simples, humilde, pobre, abandonado... o sorriso do próprio Jesus. A MDJ é

uma experiência que nunca se apagará do meu coração, pois é a experiência do próprio Cristo que acontece em mim. Eu amo a MDJ: pelas dores que já me causou, mais muito mais, pelo encontro que ela me proporcionou. Hoje tenho uma certeza: A MDJ é um jeito jovem de ser Igreja, uma experiência de discipulado missionário. Muito mais do que querida pelos homens, ela acontece por obra de Deus.

(Reginaldo Sturion, Taubaté-SP, Brasil)

D. Pontos para o diálogo

1. A centralidade do discipulado no seguimento de Cristo indica uma dimensão constitutiva da Igreja. Contudo, há uma riqueza e pluralidade nas formas de viver o seguimento. Quais as pistas que a espiritualidade dehoniana nos dá para viver como discípulo do Senhor?
2. O discipulado cristão traz em si um dinamismo vital; impossível seguir a Cristo de forma estática. Em poucas palavras, o caminho a palmilhar se dá à medida que se assume a sua missão e o seu destino. Como se configura na minha experiência de discípulo a identificação da minha vida com a missão e o destino de Jesus?
3. Sem uma íntima relação com Jesus é impossível segui-lo. Assumir seus valores, seguir seus passos exige disponibilidade para estar com Ele na contemplação, na oração. O que tenho feito para crescer neste desafio?

E. Momento de oração

1. Canto *(à escolha do grupo, que esteja relacionado com o tema do chamado)*

2. Cântico do livro da Sabedoria - Sb 9,1-6.9-11 *(lados alternados)*

Ref: Senhor, dai-me a Sabedoria!
–[1] Deus de meus pais, Senhor bondoso e compassivo, *
vossa Palavra poderosa criou tudo,
–[2] vosso saber o ser humano modelou *
para ser rei da criação que é vossa obra,
–[3] reger o mundo com justiça, paz e ordem, *
e exercer com retidão seu julgamento:
- Senhor, dai-me a Sabedoria!

–[4] Dai-me vossa sabedoria, ó Senhor, *
sabedoria que partilha o vosso trono.
– Não me excluais de vossos filhos como indigno: *
[5] sou vosso servo e minha mãe é vossa serva;
- Senhor, dai-me a Sabedoria!

– sou homem fraco e de existência muito breve, *
incapaz de discernir o que é justo.
–[6] Até mesmo o mais perfeito dentre os homens *
não é nada, se não tem vosso saber.
- Senhor, dai-me a Sabedoria!

–[9] Mas junto a vós, Senhor, está a sabedoria. *
que conhece as vossas obras desde sempre;
= convosco estava ao criardes o universo, †
ela sabe o que agrada a vossos olhos, *
o que é reto e conforme às vossas ordens.
- Senhor, dai-me a Sabedoria!

–[10] Enviai-a lá de cima, do alto céu, *
mandai-a vir de vosso trono glorioso,
– para que esteja junto a mim no meu trabalho *
e me ensine o que agrada a vossos olhos!
=[11] Ela, que tudo compreende e tudo sabe, †
há de guiar meus passos todos com prudência, *
com seu poder há de guardar a minha vida.
- Senhor, dai-me a Sabedoria!

Silêncio (ruminar o cântico)

3. Texto bíblico (Jo 1,35-43)

Proclamação do Evangelho de Nosso Senhor Jesus Cristo segundo São João

No dia seguinte, João estava lá, de novo com dois dos seus discípulos. Vendo Jesus caminhando, disse: "Eis o Cordeiro de Deus!" Os dois discípulos ouviram esta declaração de João e passaram a seguir Jesus. Jesus voltou-se para trás e, vendo que eles o seguiam, perguntou-lhes: "Que procurais?" Eles responderam: "Rabi (que quer dizer Mestre), onde moras?". Ele respondeu: "Vinde e vede"! Foram, viram onde morava e permaneceram com ele aquele dia. Era por volta das quatro horas da tarde.
André, irmão de Simão Pedro, era um dos dois que tinham ouvido a declaração de João e seguido Jesus. Ele encontrou primeiro o próprio irmão, Simão, e lhe falou: "Encontramos o Cristo!" (que quer dizer Messias). Então, conduziu-o até Jesus, que lhe disse, olhando para ele: "Tu és Simão, filho de João. Tu te chamarás Cefas!" (que quer dizer Pedro).
No dia seguinte, ele decidiu partir para a Galileia e encontrou Filipe. Jesus disse a este: "Segue-me!"

4. Canto meditativo *(tema da resposta ao chamado de Deus)*

5. Preces espontâneas

Concluir com o Pai Nosso…

6. Oração dos Leigos Dehonianos *(todos juntos)*

Senhor Jesus, fonte de todo o bem,
nós vos agradecemos porque nos chamastes a compartilhar e manifestar,
na Igreja e na sociedade, a espiritualidade dehoniana.
Como fiéis leigos, queremos aprender de vós as riquezas do Evangelho,
e experimentar a misericórdia de vosso Coração.
Ajudai-nos a crescer na fé e na caridade, em atenção aos mais necessitados e carentes, a fim de estender a todos o vosso Reino de amor.
Diante do mundo ferido por tantas injustiças, ajudai-nos a responder com presteza ao vosso apelo, como P. Dehon: "Aqui estamos, Senhor!"
Nas horas difíceis, sustentai-nos com o dom da fortaleza;
Nas horas felizes, ensinai-nos a louvar o Pai com o coração alegre.
Em todos os momentos, dai-nos a graça de um coração semelhante ao vosso. Amém.

7. Uma saudação a Maria

Sugestões de leituras para aprofundar o tema

- PAPA FRANCISCO, *Evangelii Gaudium* (2013).
  Particularmente os nn. 19-24 ("Uma Igreja em saída") e 259-274 ("O encontro pessoal com o amor de Jesus que salva").
- V CONFERÊNCIA DO EPISCOPADO LATINO-AMERICANO, *Documento de Aparecida* (2007).
  Particularmente os nn.129-153 ("A vocação dos discípulos missionários"), 209-215 ("Os fiéis leigos") e 431-475 ("Família, pessoas e vida").

Encontro XVII
COMPANHEIROS DE CAMINHO: OS SANTOS DO CORAÇÃO DE JESUS

Objetivos do encontro

- Informar sobre a vocação universal à santidade.
- Apresentar alguns percursos especiais no caminho comum que é a vida cristã.
- Propor um método dehoniano para caminhar na santidade.
- Expor alguns santos do Coração de Jesus, incluindo o P. Dehon, como estímulos e modelos para o nosso próprio caminho de santificação.

Plano do encontro: estratégias e atividades

Este encontro pode começar com a apresentação de fotografias ou imagens de diversos santos e santas. Pode-se também apresentar um *powerpoint* com os chamados "Santos do Coração de Jesus" (a serem conhecidos no decorrer do Encontro). O longo elenco dos santos e os textos do P. Dehon, podem ser utilizados segundo as condições do grupo, falando de todos ou escolhendo somente alguns.

O desenvolvimento do encontro deve suscitar nos participantes o desejo da santidade como apresentado na doutrina da vocação universal à santidade, proposta por P. Dehon como vivência do Reino de Deus nos nossos corações. Podem servir a isso tanto o método de caminho à santidade como os exemplos concretos dos "santos do Sagrado Coração de Jesus", uma vez que são mais práticos.

Desenvolvimento do encontro

A. Acolhimento

Depois das boas vindas e dos cumprimentos iniciais, convidam-se os participantes a olharem as imagens de santos e santas expostas. De seguida, entoa-se um cântico, se possível inspirado nas Bem-aventuranças, e todos se sentam. Então, o animador convida os participantes a falarem brevemente sobre algum santo que melhor conheçam, pelo qual tenham particular devoção ou que mais os inspirem na sua própria caminhada.

B. Tema de reflexão: *Companheiros de caminho – os Santos do Coração de Jesus*

1. Texto bíblico (Mt 5, 1-12)

"Ao ver a multidão, Jesus subiu a um monte. Depois de se ter sentado, os discípulos aproximaram-se dele. Então tomou a palavra e começou a ensiná-los, dizendo: «Felizes os pobres em espírito, porque deles é o Reino do Céu. Felizes os que choram, porque serão consolados. Felizes os mansos, porque possuirão a terra. Felizes os que têm fome e sede de justiça, porque serão saciados. Felizes os misericordiosos, porque alcançarão misericórdia. Felizes os puros de coração, porque verão a Deus. Felizes os pacificadores, porque serão chamados filhos de Deus. Felizes os que sofrem

perseguição por causa da justiça, porque deles é o Reino do Céu. Felizes sereis, quando vos insultarem e perseguirem e, mentindo, disserem todo o género de calúnias contra vós, por minha causa. Exultai e alegrai-vos, porque grande será a vossa recompensa no Céu" (Mt 5, 1-12)

2. Texto de P. Dehon

A santidade é o Reino do Sagrado Coração em nós

Deus me confiou a Obra do Sagrado Coração *[isto é, a Congregação];* ele quer que nela eu encontre a minha santificação. Ele não pode querer que esta obra seja um obstáculo para mim. Ele se dirige a um instrumento por si mesmo incapaz de qualquer bem e, no entanto, lhe pede de trabalhar para ele. Chama uma alma a dar-se a uma obra da qual ele é o iniciador, e por isso não pára jamais de chamá-la à santidade. Ele mesmo se empenha então, em dar a esta alma os dons particulares, as graças de estado, as ajudas proporcionadas à visão que ele dela tem, de modo que ela possa executar os desígnios de Deus e santificar-se por esta mesma obra. Mas é necessário, por isso, que eu mesmo viva bem, de acordo com a nossa regra e segundo o espírito de nossa vocação. [...] Eu devo viver em união com o Coração de Jesus. Devo recolher-me e seguir tranquilamente as inspirações divinas. *Domine, quid me vis facere?* - Senhor, o que queres que eu faça? (At 9,6). O que devo fazer, ó Jesus, para agradar-te e para testemunhar o teu amor?
Resolução: Santificar-me hora por hora. Fazer cada exercício sob o olhar de Jesus, calma e piedosamente (NQT 25/30.32 [retiro 23-27 de julho de 1910]).

3. Reflexão sobre o tema

Este texto do Diário de P. Dehon, que retoma algumas notas do seu retiro espiritual de julho de 1910, mostra bem a sua vontade de alcançar um caminho de santidade. Compreende-se que ele quer construir uma vida de santidade vivida no cotidiano, como se conclui facilmente da resolução final - "santificar-me hora por hora" - e da referência inicial à sua responsabilidade diante da Obra do Sagrado Coração. É aí, onde o Senhor o colocou, que deve percorrer a estrada que leva à santidade; não lhe falta confiança na bondade de Deus; confia que o Senhor lhe dará os dons necessários para percorrer esta estrada. Doutra parte, é também verdadeiro que ele tem claro, que o caminho de santificação não pode ser feito longe de Jesus, mas sob o seu olhar, e procurando sempre saber qual é a vontade do Senhor para si mesmo. Enfim, a santidade, no pensamento de Dehon, é a perfeita correspondência da vida à vontade de Deus para cada um de nós, em cada momento. Nas palavras do P. Dehon: "a vida do Sagrado Coração em nós" é o "Reino do Coração de Jesus em nós" (MSC 265.268 [21º dia]).

3.1. Vocação Universal à santidade

Os cristãos de qualquer estado ou ordem são chamados à plenitude da vida cristã e à perfeição da caridade, isto é, à santidade: "*Sede perfeitos, como o vosso Pai celeste é perfeito*" (Mt 5, 48). Deus, por meio de Jesus Cristo, seu Filho, distribui aos fiéis as forças necessárias para caminharem na santidade, obedecendo em tudo à sua vontade, consagrando-se inteiramente à sua glória e ao serviço do próximo. Assim cresce e dá frutos, no mundo, a santidade do povo de Deus, como se verifica na história da Igreja, com a vida de tantos santos e santas.
O progresso no caminho da santidade leva a uma união cada vez mais íntima e profunda com Cristo e, por Ele, com o Pai e o Espírito Santo. Deus chama-nos a todos a esta união com Ele, a participarmos da sua vida divina, da sua santidade.

O caminho da santidade passa pela cruz. Não há santidade sem renúncia e combate espiritual. O progresso espiritual implica a ascese e a mortificação, que conduzem gradualmente a viver na paz e na alegria das Bem-aventuranças.

3.2. A vida cristã, caminho de santidade

Para caminhar na santidade e chegar à perfeição da caridade, Deus pede ao cristão que viva o seu batismo e oriente a sua vida para a nova lei, a evangélica, que é na terra a perfeição da lei divina como nos foi revelada por Jesus Cristo. A lei evangélica encontra-se no "mandamento novo" do amor, como Jesus no-lo deixou e que nos permitirá ser reconhecidos como seus discípulos: "*Dou-vos um mandamento novo: que vos ameis uns aos outros. Como eu vos amei, assim deveis amar-vos uns aos outros. Nisto todos saberão que sois meus discípulos: se vos amais uns aos outros*" (Jo 13, 34-35). No sermão da montanha, com que começámos este encontro, Jesus apresenta um programa de santidade em que ecoa a proclamação das Bem-aventuranças sob ações em que facilmente se reconhece Jesus como Aquele que as realizou plenamente na sua vida. De qualquer modo, havemos de ter presente que, ao apresentar este programa de perfeição da caridade, o programa das Bem-aventuranças, Jesus não quis abolir a lei antiga (cf. Mt 5, 17-18), presente nos "dez mandamentos" que, ainda hoje, continuam a ser apoio seguro para os cristãos no caminho para a santidade.

Não pensemos, porém, que podemos chegar à perfeição com as nossas "boas obras", apenas com o nosso esforço humano em viver como Cristo. A vida de santidade é um verdadeiro dom de Deus, nascido do amor de Deus derramado em nossos corações pelo Espírito Santo atuar segundo o Espírito e não segundo a carne (Gal 5, 25): "Por isso, se vivemos no Espírito, caminhemos segundo o Espírito").

Em última análise, a santidade que nos é proposta na vida cristã e a própria santidade de Deus. É a santidade proposta pelo caminho das Bem-aventuranças, que Jesus viveu antes de as proclamar e que nos abrem horizontes ilimitados de santidade. Elas, de facto, permitem-nos aproximar-nos, ainda que a muita distância da santidade de Deus. Porque somente Deus é pobre, manso, sedento de justiça, misericordioso, puro e pacificador. Só Deus é santo e fonte de santidade. A sua presença em nós, pela graça batismal, dá-nos força para viver e comportar-nos de acordo com a proposta evangélica das Bem-aventuranças.

3.3. A espiritualidade do Coração de Jesus e a santidade

Na vida cristã, são comuns a todos os batizados a Graça santificante, a graça da justificação, que os torna capazes de crer em Deus, esperar n´Ele e O amar (virtudes teologais) e lhes dão o poder de viver e agir sob a moção do Espírito Santo e pelos seus dons, bem como de crescer nas virtudes morais (prudência, justiça, fortaleza e temperança). Acrescentemos ainda a Palavra de Deus, os Sacramentos, a própria vida em Igreja. Este conjunto de dons, a que se chama "organismo espiritual", são as condições necessárias para todo o cristão viver e crescer na santidade. Além destes dons comuns, o Espírito Santo distribui dons particulares, os carismas, que, por vezes, originam correntes espirituais, caminhos especiais de santidade, aquilo a que chamamos "espiritualidades". É o caso da espiritualidade do Coração de Jesus, inspirada na especial atenção de S. João Evangelista ao mistério do Lado aberto e do Coração transpassado do Senhor.

Este mistério não passou despercebido aos Padres da Igreja e atraiu a atenção contemplativa dos místicos medievais como Santa Matilde, Santa Gertrudes, S. Bernardo e S. Boaventura, que nele colheram inspiração e força para caminhos de santidade muito exigentes. No século XVII, as revelações a Santa Margarida Maria levaram à popularização da espiritualidade do Coração de

Jesus, com as práticas da Missa e Comunhão reparadoras, da adoração eucarística, das horas santas, dos atos de desagravo, das ladainhas, das primeiras sextas-feiras, etc. Assim nasceu o que comumente se chama devoção ao Coração de Jesus.
Mas esta devoção ou, melhor dizendo, esta espiritualidade tem as suas raízes na Sagrada Escritura. O Lado aberto e o Coração de Cristo Redentor transpassados pela lança do soldado, na tarde de Sexta-feira Santa, e mostrado a Tomé na aparição de Domingo depois da Páscoa, tornou-se o símbolo do amor de Deus pela humanidade e pela sua Esposa, a Igreja, nascida da água e do sangue que jorraram do peito do Redentor.
Falar do Coração de Jesus é, pois, falar da Pessoa divina, que nos amou com todo o amor divino, com todo o amor trinitário, e com todo o amor humano, pois Ele é o Filho de Maria de Nazaré, verdadeiro homem. Trata-se de contemplar o amor do Pai revelado no Coração transpassado de Jesus, mas também em cada uma das cenas evangélicas em que Jesus ama, cura, perdoa, alimenta, dá a vida por todos. Deus é Amor, Deus é Coração, e revela-Se no Coração do seu Filho. Esta contemplação leva a uma resposta que só pode ser "caminhar no Espírito" (Cf. Gl 5, 16), caminhar no amor e na santidade, pois o Espírito Santo é Espírito de amor e de santidade.

3.4. P. Dehon e a espiritualidade do Coração de Jesus

Nas suas Memórias, o P. Dehon reconhece como uma "grande graça" (NHV 1/6) de Deus ter sido iniciado pela sua mãe "no Amor ao divino Coração" de Jesus (NHV 1/8). Assim, toda a sua vida, quis viver unido a Jesus: "Viver unido a Jesus que vive em mim é o método de vida espiritual que mais me ajuda", escreve no seu Diário (NQT 4/155 [18.04.1887]). "A união a Nosso Senhor é a orientação mais excelente… Fui ferido pelo vosso amor e tiveste-me por muito tempo unido a Vós… Dai-me essa união, Senhor, meu único tesouro, minha joia íntima e pura" (NQT 24/63 [maio 1909]).
Esta união íntima ao Coração de Cristo, particularmente no seu amor ao Pai e aos homens, traduzia-se no apostolado, caraterizado por uma extrema atenção aos homens, especialmente aos mais desprotegidos, e pela preocupação de remediar ativamente as insuficiências pastorais da Igreja (cf. CST SCJ 4-5).
A Eucaristia, tão importante na espiritualidade do Coração de Jesus, foi para o P. Dehon o modelo e a forma da sua santidade, levando-o a querer transformar toda a sua vida numa missa permanente, numa oblação de amor reparador a Deus Pai em favor dos homens (cf. CAM 3/64). Para o dehoniano, tornar-se santo é tornar-se eucaristia, oblação, oferenda, "por Cristo, com Cristo e em Cristo, para glória e alegria de Deus e para salvação da humanidade" (cf. CST SCJ 25).

3.5. Um método dehoniano para caminhar na santidade

No seu livro *Études sur le Sacré Coeur,* o P. Dehon apresenta "**um método de vida interior**" (ESC II cap. XX §I). Hoje preferimos chamar-lhe "um método de vida no Espírito", de "caminhar no Espírito", rumo à santidade. No fundo, tudo se resume à "vida de união com o Coração de Jesus", "nossa morada, nossa luz, nosso altar e nossa vítima". Hoje diríamos "nossa oferenda".

O primeiro passo consiste em fazer de Jesus "nossa morada". "Eis a chaga do meu lado onde estabelecerás a tua morada atual e eterna", dizia Jesus a Santa Margarida Maria, lembra o P. Dehon. E acrescenta: Esta união é preparada pelos nossos esforços: purificação, recolhimento, pensamento assíduo no Senhor e no seu divino Coração, tudo selado por um amor recíproco.

O segundo passo consiste em fazer de Jesus a "nossa luz". Ele é a luz dos nossos passos: lemos a sua bondade para nos movermos a amá-lo. Luz e amor: a nossa alma encontrará aí, na união habitual, todos os elementos para a sua santificação.

O terceiro passo consiste em fazer de Jesus o nosso altar e a nossa oferenda. É em união com o Coração de Jesus e por Ele que oferecemos os nossos sacrifícios, as nossas homenagens e a nossa reparação ao Pai. Este método foi recomendado por Nosso Senhor a Santa Margarida Maria. Foi também praticado por Santa Gertrudes, ensinada por Nosso Senhor. S. João Eudes gostava de oferecer a Deus o amor do Coração de Jesus para reparar o pecado e dar-Lhe a glória a que tem direito (cf. ESC, pp. 689-692).

3.6. P. Dehon e os santos do Coração de Jesus

No Diretório Espiritual destinado ao seu instituto, o P. Dehon apresenta alguns Santos a que chama "do Coração de Jesus": S. Miguel, S. João Batista, S. Agostinho, S. Francisco de Sales, S. Francisco de Assis, S. Gertrudes, S. Matilde, S. Margarida Maria. "Eis os nossos modelos, padroeiros e amigos, – escreve – aos quais devemos unir-nos todos os dias, para honrar, amar, consolar e invocar o Coração de Jesus" (DSP 141). No livro "Mês com o Coração de Jesus", escrito em 1903, logo na meditação para o primeiro dia, apresenta "os apóstolos do Coração de Jesus", a saber, S. Gertrudes e S. Matilde, S. Margarida Maria e S. João Eudes, nessa época ainda apenas venerável (cf. MZC 19-22). Na meditação para o segundo dia, o P. Dehon apresenta os "Santos do Coração de Jesus", incluindo as três que, no dia anterior, chamou apóstolas, sem todavia mencionar o ainda apenas venerável João Eudes. Mas acrescentou outros como Santo Inácio, S. Cláudio de la Colombière, S. Luís Gonzaga, S. Francisco de Sales e Santa Joana de Chantal (cf MSC 34-48).
Vejamos, com mais pormenor, alguns destes santos, começando pelos quatro apóstolos do Coração de Jesus. Acrescentamos depois S. Teresa do Menino Jesus e a Beata Isabel da Trindade que não estavam ainda canonizadas, mas P. Dehon reflete sobre suas experiências. Para o P. Dehon, eles experimentaram na vida o amor do Coração de Jesus e anunciaram, no seu tempo, as maravilhas desse "Coração que tanto amou os homens".

Santa Matilde (1241-1299) recebeu no mosteiro de Helfta revelações do Coração de Jesus. Matilde gostava de apoiar a cabeça sobre o peito do Senhor, que lhe dizia: "Dar-te-ei o meu coração como um lugar de refúgio". Encontramos este gesto de apoiar a cabeça sobre o peito do Senhor no episódio da última ceia (cf. Jo 13, 23-25). A espiritualidade do Coração de Jesus, como já vimos, tem por atitude básica a procura da união íntima com o Senhor, refletida na cena em que o "discípulo amado" repousa a cabeça no peito de Jesus. Leão Dehon vê neste gesto a indicação do seu método de caminhar na santidade, que é a união íntima a Cristo.

Santa Gertrudes (1256-1302) entrou com cinco anos de idade no mosteiro de Helfta, tendo Santa Matilde por mestra. Em 1281 recebeu a missão de dar a conhecer o Coração de Jesus, redigindo, por inspiração divina, o seu livro de revelações. S. João Evangelista comunica-lhe, nos encontros de oração, que a revelação do Coração de Jesus está reservada para tempos posteriores, quando o mundo estiver consumido pelo egoísmo e pela frieza e, portanto, com grande necessidade do amor de Jesus. Para a Santa, o Coração de Jesus é um tesouro a ser partilhado. Ela quis fervidamente unir a sua vontade à do Coração de Jesus em todas as coisas, a ponto de renunciar completamente ao seu próprio interesse para ser útil aos outros, na sua missão de anunciar o amor ao próximo. Para Gertrudes, a santidade é um dom para a Igreja, e não algo que se procure para guardar para si, mas para participar na obra redentora de Cristo.

São João Eudes (1601-1680) é muito apreciado pelo P. Dehon como primeiro apóstolo da devoção aos Corações Sagrados de Jesus e de Maria. Com efeito, este grande missionário organizou e celebrou, pela primeira vez, a festa do Coração de Jesus e do Coração Imaculado de Maria, e escreveu a liturgia das horas para esta celebração. Entre 1640 e 1680, João Eudes não pregou uma única missão sem dar a conhecer e procurar fazer amar os divinos Corações, instituindo por toda a parte confrarias em honra dos Corações de Jesus e de Maria.
Em 1623, João Eudes entrou na Congregação do Oratório fundada pelo Cardeal Pedro de Bérulle. Em 1643, fundou ele mesmo uma associação de padres diocesanos com o nome de "Congregação de Jesus e de Maria". O P. Dehon estudante em Paris e, depois, no seminário de Santa Clara, em Roma, recebeu preciosa ajuda de sacerdotes e de leituras de livros marcados pela Escola Francesa de Espiritualidade, iniciada pelo Cardeal De Bérulle, e que teve mestres como Olier, João Eudes, Libermann. Esta corrente espiritual preocupava-se com a santificação do clero e, por influência de João Eudes, cultivava a devoção ao Coração de Jesus. O jovem Leão Dehon encontrou na Escola Francesa de Espiritualidade motivação e ajuda para o seu caminho espiritual e para o seu apostolado na catequese e no apoio a crianças e a jovens pobres. Esta síntese entre espiritualidade, missão e apoio social aos que dele precisavam, marcará toda a sua vida e obras, tal como acontecera com S. João Eudes, que fundou a Congregação de Nossa Senhora da Caridade e do Refúgio para recuperação de jovens prostitutas.

Santa Margarida Maria Alacoque (1647-1690) é reconhecida pelo P. Dehon como uma apóstola do Coração de Jesus. Esta Santa foi religiosa da Ordem da Visitação fundada por S. Francisco de Sales e viveu no convento de Paray-le-Monial. Em 1673, na festa de S. João Evangelista, durante a adoração ao Santíssimo Sacramento, experimentou a primeira de várias visões do Coração de Jesus que lhe dizia: "Eis o Coração que tanto amou os homens e que, da maior parte deles, não recebe senão ingratidões".
Estas visões causaram-lhe inicialmente incompreensões, calúnias e juízos negativos, até que encontrou, como diretor espiritual, S. Cláudio de la Colombière, que lhe pediu para escrever essas revelações do Coração de Jesus. Assim, a comunidade religiosa de Paray-le-Monial tornou-se a grande difusora desta devoção.
A Santa ofereceu-se como vítima ao Coração de Jesus, para responder com amor ao seu amor infinito. As suas armas eram o sacramento da reconciliação, a cruz e a obediência. O P. Dehon segue o exemplo de vida desta santa e adota a adoração eucarística como parte da sua missão reparadora, oferecendo-se como vítima, isto é, totalmente e até à morte, se tal fosse necessário, ao Coração de Jesus.

Santa Teresa do Menino Jesus (1873-1897) nasceu em Alençon, França**.** Os seus pais, Luís Martin e Zélia Guérin, foram beatificados pelo Papa Bento XVI e canonizados pelo Papa Francisco. Entrou no Carmelo de Lisieux aos 15 anos de idade. Viveu uma vida de intensa contemplação e oração, especialmente pelos missionários. Percorreu o caminho da infância espiritual até entregar-se como vítima ao Amor Misericordioso, isto é, como oblação ao Amor misericordioso de Deus. P. Dehon conheceu e admirou esta espiritualidade da Ir. Teresa, que achava parecida com a sua. Meses antes da sua morte, escreveu: "Nascemos do espírito de S. Margarida Maria e nos aproximamos do espírito de Teresa. Sigamos a atração que a graça nos inspira" (NQT 45/70 [abril 1925]). Depois destas palavras, P. Dehon transcreve a fórmula da santa como vítima que se oferece ao Amor misericordioso (cf. NQT 45/71 [abril 1925]). Foi canonizada por Pio IX em 1925 e posteriormente proclamada padroeira das Missões. Em 1998 o Papa João Paulo II a proclamou também Doutora da Igreja.

Beata Isabel da Trindade (1880-1906). Nasceu em Dijon, França. Entrou no Carmelo da sua cidade em 1901. Enamorada de Cristo, que considera "o seu livro preferido", chegou à Trindade até desaparecer, a perder-se, a deixar-se invadir pelas três pessoas divinas. Escreve: "A Trindade, eis a nossa morada, onde nos sentimos 'em casa', o lar paterno donde jamais devemos sair"[11]. "Encontrei o meu Céu na terra, já que o Céu é Deus, e Deus é a minha alma. No dia em que compreendi tudo isto, tudo se tornou claro para mim"[12].

P. Dehon leu a vida desta religiosa em 1915 e ficou profundamente impressionado, de modo especial com a maravilhosa elevação à Trindade; transcreve-a e a faz imprimir (cf. NQT 36/47 [janeiro 1915]). Nos últimos anos da sua vida vive uma intensa vida trinitária. Vê-se isto claramente no último caderno do seu *Diário (Notes Quotidiennes).* Outra ideia que Dehon encontra em Isabel da Trindade é esta: Ela quer "ser mediadora com Jesus Cristo, ser para Ele como uma nova humanidade na qual Cristo possa perpetuar a sua vida de reparação, de sacrifício, de louvor e de adoração" (NQT 36/46 [janeiro 1915]).

Foi beatificada por João Paulo II na solenidade de Cristo Rei em 1984; naquela ocasião dizia o Papa sobre a atualidade da mensagem e da vida desta santa mulher: "À nossa humanidade desorientada que não sabe mais encontrar Deus ou que o desfigura, que procura uma palavra sobre a qual fundar a sua esperança, Isabel dá o testemunho de uma disponibilidade perfeita à palavra de Deus, que ela assimilou ao ponto de dela alimentar a sua reflexão e a sua oração, ao ponto de nela encontrar toda a sua razão de viver e consagrar-se ao louvor da sua glória" (Homilia, 25.11.84).

3.7 Textos do P. Dehon sobre alguns Santos do Coração de Jesus

Santa Matilde

A união com o Sagrado Coração. – Nosso Senhor ensinou a Santa Matilde, bem como a Margarida Maria, a união constante ao seu divino Coração. Recomendava-lhe que se unisse a Ele em todas as coisas, em todas as suas ações. «Oferece a Deus Pai as tuas intenções, as tuas orações, os teus desejos, em união com os meus. Tudo isto se elevará diante de Deus e ser-lhe-á agradável como vários perfumes queimados juntos fazem um só fumo que se eleva direito ao céu, e como o cobre fundido com o ouro, que já não é uma vil matéria» … «Dou-te o meu Coração para que, pelo seu amor, tu ames o teu Deus e toda a criatura por Deus… Com o meu Coração, tu poderás sempre louvar-me… Não te aflija a tua insuficiência, tudo o que é meu é teu». - «Então, diz ela, porque possuo o vosso amor, eu vo-lo ofereço». - «É assim que é preciso fazer», respondeu. Tu dirás: «Ó meu Deus, louvo-vos; supri, peço-vos, tudo o que falta ao meu louvor. Oferecei por mim ao vosso Pai o amor do vosso Coração». (ASC 11/167 [19 novembro]).

Santa Gertrudes

A santificação pelo Sagrado Coração. – Foi diante do seu crucifixo que Santa Gertrudes recebeu o primeiro favor do Sagrado Coração. «Vi sair de repente, da chaga do lado de Jesus como que um raio de sol tão penetrante como uma flecha, o qual, num movimento rápido, se dirigia para mim e se retirava. Continuou assim algum tempo, atraindo a si docemente todo o meu afeto». - «Finalmente, de modo inesperado, eu disse a Nosso Senhor: ´a vossa flecha feriu o meu coração´, enquanto Ele me dizia: ´Eu quero que o fluxo de todos os teus afetos venha para mim. É aqui que eles devem reunir-se´". A partir daquele momento, o Sagrado Coração fez-se o mestre habitual da santa e manifestava-se a ela, sobretudo na Eucaristia.

---

[11] *O céu na fé*, 1º dia
[12] *Carta 122*

O Salvador apresenta à santa o Seu divino Coração como *garantia de perdão*... como *fonte das graças divinas*… Jesus dá-lhe o seu Coração como o seu templo. «Olha para o meu Coração, Eu quero que ele seja o teu templo». Convida-a a depositar n'Ele as suas orações e as suas obras. Mas o divino Coração é também o altar e o «turíbulo de ouro onde os anjos vêm oferecer as boas obras e as orações dos homens e onde o sacerdote eterno se imola a si mesmo. [...] Como S. Gertrudes, nós podemos santificar-nos pelo Sagrado Coração"» (ASC 11/131-133 [15 novembro]).

Santa Margarida Maria

Uma primeira visão e os seus frutos. – Margarida Maria meditava de preferência na paixão do Salvador e na Eucaristia. No entanto, a vida escondida de Nosso Senhor também tinha para ela grande atracão. Ele gostava de considerar o aniquilamento, a humildade, o silêncio e as imolações de Jesus Menino. Várias vezes, foi-lhe dado ver Jesus sob a forma de um menino… Querendo Nosso Senhor fazer compreender à sua humilde serva todo o amor de que o seu divino Coração ardia pelos homens durante a sua infância, mostrou-se-lhe sob a figura de um menino. Foi a Santíssima Virgem que lhe confiou o seu divino Filho… A santa propõe ainda à nossa imitação a vida de humildade e de silêncio de Jesus Menino, a sua vida de imolação, de sacrifício e de amor. Como ele, nada desejaremos senão viver desconhecidos e esquecidos, sem que nada apareça senão aquilo que nos pode humilhar, e suprimindo toda a reflexão de amor-próprio. Para nos conformarmos a ele, praticaremos o silêncio interior e exterior, rejeitando os pensamentos inúteis e as palavras supérfluas. A seu exemplo, havemos de nos manter imolados sobre o altar do Coração de sua santa Mãe… O amor foi o princípio do seu aniquilamento e da sua imolação. Vivamos também do espírito de amor (ASC 1/276-279 [31 janeiro]).

São João Eudes

"No seu livro sobre o Coração adorável de Jesus, publicado em 1670, o P. Eudes exprime já todos os sentimentos que Margarida Maria devia receber diretamente do Coração de Jesus pouco tempo depois. Como ela, une a reparação ao amor. Diz-nos que um dos sentimentos do Coração de Jesus que mais merece ser o objeto da nossa devoção é esta imensa dor de que está penetrado desde a sua agonia até ao Calvário, e que o inundaria todos os dias, se a dor pudesse entrar no céu. Mostra-nos também no Coração de Jesus o altar de ouro do divino amor, a cidade de refúgio das almas provadas, e uma prova do tesouro de todas as graças e de todas as reparações" (ASC 8/184 [19 agosto]).

Santa Teresa do Menino Jesus

"Há pequenas almas que se deixam absorver pelo amor e não pensam em desejar sofrimentos para expiar os pecados do mundo. Foi assim uma jovem carmelita, Ir. Teresa do Menino Jesus, morta com fama de santidade no Carmelo de Lisieux em setembro de 1897. Estas almas exercitam o abandono a Deus e o sacrifício; aceitam e amam as cruzes que Nosso Senhor lhes manda; mas elas não lhe pedem de serem levadas especialmente pelo caminho dos sofrimentos [...].

Foi em 9 de junho de 1895 que a pequena santa se ofereceu como vítima de amor [...] Citemos a conclusão da sua oferta: "*Para viver em um ato de perfeito amor, ofereço-me como vítima de holocausto ao vosso amor misericordioso, suplicando-vos a graça de consumar-me incessantemente, deixando inundar a minha alma dos fluxos de ternura infinita contidos em vós, de modo que eu me torne mártir do vosso amor, ó meu Deus! Este martírio, depois de ter-me preparado para comparecer diante de vós, faça-me enfim morrer. Que a minha alma se enlace totalmente no eterno abraço do vosso amor misericordioso! Ó meu amado, eu gostaria que a cada batida do meu coração eu vos possa renovar esta oferta por um número indefinido de vezes, até*

que, desaparecidas as sombras, eu vos possa declarar face a face este amor eterno!!!" (CAM 3/213.217).

Beata Isabel da Trindade

"Releio com grande satisfação a vida de Isabel da Trindade, do Carmelo de Dijon. [...] a graça mais marcante é a união com Deus que nela vive, ou o Deus que ela considera a sua vida no seu céu interior. Ela se alimentava de S. Paulo que prega com tanta insistência esta vida interior: 'Digo-lhes qual é o meu segredo, escreve. Pensem neste Deus que habita em vocês, de quem vocês são o templo: É S. Paulo que fala, podemos crer nele. Pouco a pouco a alma se habitua a viver nesta doce companhia; compreende que traz em si um pequeno céu onde o Deus de amor fixou a sua morada; então ela respira como em uma atmosfera divina; direi mesmo, que o seu corpo está na terra; a sua alma mora além dos véus, em Deus que é imutável'.
O amor mora em nós, dizia; também o meu único exercício é o de entrar bem dentro e de perder-me neles que estão lá. Eu sou Elisabeta da Trindade, quer dizer, Elisabeta 'que desaparece', deixando-se invadir pelos Três. Entreguemo-nos a eles, imolando-nos minuto a minuto, sem procurar coisas extraordinárias, e depois, tornemo-nos pequenos, deixando-nos levar por aquele que é tudo para nós, como a criança nos braços da sua mãe" (NQT 36/27.33-34 [janeiro 1915]).

C. Testemunho dehoniano

*Escreve **Noemí Sotelo de Valencia,** da Paróquia de Santo Cristo, em Buenos Aires, leiga empenhada nas missões juvenis diocesanas e noutras atividades pastorais:*

"Sou uma leiga dehoniana que procura viver a espiritualidade do Coração de Jesus e estou comprometida com a realidade onde vivo e trabalho, como nos ensinou o P. Dehon, na linha de S. João Eudes. Sou diretora de uma escola pública frequentada por alunos oriundos de contextos sociais de alto risco: famílias pobres, desestruturadas, sem espaços saudáveis para viver e conviver, vítimas de abusos e maus tratos, do consumo de drogas, da falta de perspetivas motivadoras em relação ao futuro. Acolho cada um vendo neles um dom do Coração de Jesus, um apelo a comprometer-me cada dia, a dizer-lhe o meu "sim".

Conheci a Mariana logo no começo da minha vida de professora. Esta jovem não tinha amigos e era muito maltratada. Era agressiva e incómoda, envolvendo-se facilmente em confusões. Um dia, chamei-a ao meu gabinete e gritei-lhe uma série de observações e repreensões. Entre outras coisas, disse-lhe que devia ser uma vergonha para a sua mãe. Mariana desatou a chorar e eu dei-me conta de que estava a agir incorretamente. Pedi-lhe desculpa e convidei-a a sentar-nos no pátio e a contar-me a sua história. Percebi que, mais do que repreensões, Mariana precisava de ser ouvida. Não conhecera o pai. A mãe estava a morrer de câncer e ela sentia-se desesperadamente só. Senti-me mal e, penso, levei o maior choque da minha vida.
Com o passar do tempo, Mariana teve mesmo que abandonar a escola, porque precisava de trabalhar para comer. Uma ou duas vezes por mês, passava pela escola e contava-me os seus problemas. A certa altura, encontrou um grupo de referência onde a solidão era moeda corrente, a droga e a prostituição eram a solução mais próxima e bem recebida por ela. Deixou de visitar-me. Atingira a maioridade e, embora a convidasse a terminar os estudos, não conseguia reaproximá-la da escola. Escolhera ser lésbica e pensava que, por isso, eu deixaria de lhe falar. Na primeira ocasião, fiz-lhe saber que eu não concordava com a sua opção, mas que sempre estaria à sua espera na escola. Nesse momento, eu trazia uma pequena cruz ao peito, e ela perguntou-me se

Cristo lhe perdoaria a vida que levava. Respondi-lhe que sim, que já a perdoara, e que a esperava para acertar caminhos e corrigir erros. Ofereci-lhe a cruz e disse-lhe que ela não estava só, que Cristo a amava mais do que eu.
Passados mais de dez anos, Mariana voltou a aparecer e perguntou-me se eu ainda estava disposta a aceitá-la na escola. Fiquei radiante de alegria e inscrevi-a imediatamente. Entre idas e vindas, quase vinte anos depois do primeiro encontro, há precisamente dois anos, entreguei-lhe o diploma e recordo, como se fosse ontem, a cara de Mariana a chorar e a ensinar-me a escutar.

Deus habita no coração de cada pessoa, qualquer que seja a situação em que ela se encontre. Estou certa de que o encontrei no coração da Mariana e agradeço-lhe a surpresa. Afinal, "*o que fizestes a um destes meus irmãos mais pequeninos, a mim mesmo o fizestes*" (Mt 25, 40). A união a Cristo vive-se na escuta da Palavra, na oração, na Eucaristia, mas também no amor para com todos, especialmente para com os pequeninos e os que sofrem".

D. Pontos para o diálogo

Depois da apresentação do tema e da leitura dos textos do P. Dehon, pode-se dialogar e partilhar sobre os diversos pontos apresentados:

- *Todo o batizado é chamado a ser santo.* Qual é o caminho comum para a santidade?
- *No caminho comum para a santidade, Deus distribui carismas e graças particulares que ajudam a caminhar e contribuem para a santidade da Igreja.* Quais destes carismas e caminhos conheces?
- Que te parece caraterizar a espiritualidade do Coração de Jesus?
- Que "Santo do Coração de Jesus" te toca particularmente?
- Que te parece do método de "vida no Espírito" proposto pelo P. Dehon?

E. Momento de oração

1. Cântico *(à escolha)*

2. Introdução

Vamos celebrar, ainda que brevemente, Deus Santo, que conosco quer partilhar a sua santidade. Celebremos também, e agradeçamos, os dons de santidade oferecidos à Igreja, particularmente os "Santos do Coração de Jesus" e, entre eles, o Venerável P. Leão Dehon. Que sejam para nós modelos e inspiração a iluminar o nosso próprio caminho de santidade.

3. Leitura bíblica (Mt 5,1-12)

Proclamação do Evangelho de Nosso Senhor Jesus Cristo segundo São Mateus

"Ao ver a multidão, Jesus subiu a um monte. Depois de se ter sentado, os discípulos aproximaram-se dele. Então tomou a palavra e começou a ensiná-los, dizendo: «Felizes os pobres em espírito, porque deles é o Reino do Céu. Felizes os que choram, porque serão consolados. Felizes os mansos, porque possuirão a terra. Felizes os que têm fome e sede de justiça, porque serão saciados. Felizes os misericordiosos, porque alcançarão misericórdia. Felizes os puros de coração, porque verão a Deus. Felizes os pacificadores, porque serão chamados filhos de Deus. Felizes os que sofrem perseguição por causa da justiça, porque deles é o Reino do Céu. Felizes sereis, quando vos

insultarem e perseguirem e, mentindo, disserem todo o género de calúnias contra vós, por minha causa. Exultai e alegrai-vos, porque grande será a vossa recompensa no Céu".

(*Depois de alguns momentos de silêncio, os participantes podem repetir em voz alta uma das bem-aventuranças*).

4. Salmo 23(24)

Refrão: **Esta é a geração dos que procuram o Senhor.**

Do Senhor é a terra e o que nela existe,
o mundo e quantos nele habitam.
Ele a fundou sobre os mares
e a consolidou sobre as águas.

Quem poderá subir à montanha do Senhor?
Quem habitará no seu santuário?
O que tem as mãos inocentes e o coração puro,
o que não invocou o seu nome em vão.

Este será abençoado pelo Senhor
e recompensado por Deus, seu Salvador.
Esta é a geração dos que O procuram,
que procuram a face de Deus.

5. Ladainha dos Santos do Coração de Jesus

O animador, ou um membro do grupo, entoa a primeira parte de cada invocação e todos respondem com a segunda.

Coração Sacratíssimo de Jesus,	**tende piedade de nós.**
Coração Imaculado de Maria,	**rogai por nós.**
S. José, padroeiro e modelo dos amigos do Coração de Jesus,	**rogai por nós.**
S. Miguel, porta-bandeira do Coração de Jesus,	**rogai por nós.**
S. João Evangelista, discípulo amado do Coração de Jesus,	**rogai por nós.**
S. Agostinho, cantor do amor do Coração de Jesus,	**rogai por nós**.
Santa Matilde, amiga do Coração de Jesus,	**rogai por nós.**
Santa Gertrudes, mestra do amor de Cristo,	**rogai por nós.**
S. Francisco de Assis, coração idêntico ao de Jesus,	**rogai por nós.**
S. Francisco de Sales, manso e humilde como o Senhor,	**rogai por nós.**
Santa Joana de Chantal, promotora de amigos do Coração de Jesus,	**rogai por nós.**
Santo Inácio, dedicado à maior glória de Deus,	**rogai por nós.**
S. Luís Gonzaga, santo do Coração de Jesus,	**rogai por nós.**
S. Francisco Xavier, ardoroso missionário do Evangelho,	**rogai por nós.**
S. João Eudes, apóstolo dos Corações de Jesus e de Maria,	**rogai por nós.**
Santa Margarida Maria, confidente do Coração de Jesus,	**rogai por nós.**
S. Cláudio de la Colombière, mestre da devoção ao Coração de Jesus,	**rogai por nós.**
Santa Teresa do Menino Jesus, oblata ao amor misericordioso,	**rogai por nós.**

Beata Isabel da Trindade, mestra de vida em Deus, **rogai por nós.**
Beato João Maria da Cruz, imolado por causa do amor a Cristo, **rogai por nós.**
Venerável Leão Dehon, apóstolo do Coração nos tempos novos, **rogai por nós.**
Todos os Santos Anjos e Arcanjos, **rogai por nós.**
Todos os Santos e Santas de Deus, **rogai por nós**.

6. Oração

Concluamos, rezando todos juntos:

Senhor Jesus,
com todos os nossos irmãos cristãos,
proclamamos que tu és o Homem novo,
no qual o Pai nos manifestou o seu amor.

Pela Incarnação,
uniste-te a cada homem.
Trabalhaste com mãos de homem,
pensaste com mente de homem,
agiste com vontade de homem,
amaste com coração de homem.

Fizeste-te verdadeiramente um de nós,
em tudo igual a nós, exceto no pecado.
O teu Caminho é o nosso Caminho,
que queremos percorrer.

Faz com que vivamos a graça do batismo,
conscientes da vocação e da missão que nos confias.

À imitação dos Santos do teu Coração,
particularmente do Venerável P. Dehon,
queremos fazer da união contigo no teu amor
pelo Pai e pelos homens,
o princípio e o centro da nossa vida.

Nós te pedimos:
faz-nos crescer no teu amor,
para podermos responder a quem sofre e passa necessidades.

Dá-nos a graça de nos comprometermos
em favor da justiça e da paz,
para que se realize o reino do teu Coração
nas almas e nas sociedades. Amém.

7. Cântico final

Terminar a oração com um cântico de louvor ou de ação de graças a Deus.

Sugestões de leituras para aprofundar o tema

- P. JOÃOZINHO SCJ, *Orações de consagração ao Coração de Jesus*, S. Paulo, Loyola, 2010.
- A. J. COELHO SJ, *Documentos da Igreja sobre o Coração de Jesus.* Braga. Apostolado da Oração, 2002.
- A. G. BARBOSA SCJ, *Com o Coração de Deus*. Meditações e Orações ao Coração de Jesus, Prior Velho, Paulinas, 2006.
- A. G. BARBOSA SCJ, *Coração Grande.* Paz, Misericórdia, Cordialidade, Prior Velho, Paulinas, 2009.
- D. PEDROSO SJ, *Eis o Coração*. Braga, Apostolado da Oração, 2002.
- F. FONSECA SCJ, *Lectio divina para todos os dias*. Site da Província Portuguesa dos Sacerdotes do Coração de Jesus (www.dehonianos.org , desde 2010).
- *Biografias dos Santos do Coração de Jesus...*

XVIII Encontro
P. DEHON E A ORAÇÃO

Objetivos do encontro

- Conhecer P. Dehon como homem de oração e os seus modos preferidos de rezar.
- Sensibilizar para a adoração eucarística e a Eucaristia continuada.
- Aprender com P. Dehon a rezar, especialmente diante da Eucaristia e da Palavra de Deus.

Plano do encontro: estratégias e atividades

- No caminho do aprofundamento da experiência de fé do Fundador, se apresenta neste encontro o P. Dehon como homem de oração. Nela, ele buscava a união com o coração de Jesus. Frequentemente se lamentava de não encontrar o tempo suficiente para a meditação da Palavra e a contemplação dos mistérios de Cristo.
- Diversamente dos encontros anteriores, sugere-se a *Lectio Divina* como forma atualizada de oração a partir da Palavra de Deus. P. Dehon utilizava frequentemente o método inaciano de meditação da Palavra, mas ele mesmo dizia: "não faltam métodos... mas não nos apeguemos rigorosamente ao método que adotamos, se o Espírito Santo nos transmite suas luzes..." (NHV 5/161), como a dizer: cada um encontre o seu; aquilo que importa é estar em comunhão com Deus e escutá-lo.

Desenvolvimento do encontro

A. Acolhimento

Após os habituais cumprimentos, convidar o grupo a um momento de silêncio. Para favorecer o silêncio pode-se colocar uma música de fundo, meditativa, e terminar contando um refrão como: "*Misericordias Domini, in aeternum cantabo*" ("Cantarei eternamente as misericórdias do Senhor" – com melodia de Taizé). Continuar com a leitura do texto do evangelho proposto e do texto do P. Dehon.

B. Tema de reflexão: *P. Dehon e a oração*

1. Texto Bíblico (Lc 11,1-13)

(transcrito adiante, na Celebração)

2. Textos de P. Dehon

"'*Si quid pitieretis Patrem meum in nomine meo, dabit vobis*' ("Se pedirdes qualquer coisa ao Pai no meu nome, ele a dará a vós" - Jo 16,23). Rezemos incessantemente porque temos sempre necessidade do socorro de Deus. Na paz, peçamos ao Senhor que ela dure e que nós louvemos o seu nome dignamente. Na tribulação, peçamos a paz do coração, a luz do espírito, a fidelidade à nossa regra" (NHV 5/161).

"Peçamos com confiança e no nome de Nosso Senhor. *'Petite e accepietis!'* (Pedi e recebereis - Jo 16,24) Estamos tão certos de sermos atendidos quanto a criança que pede pão a seu pai (cf. Mt 7,9). Se Deus não nos concede no momento a virtude que lhe pedimos, será por causa do perigo de que

nos orgulhemos; mas então ele aumentará em nós a graça de outra forma. Peçamos-lhe sempre a humildade de sermos capazes de receber em seguida todas as outras virtudes. A humildade é a base do edifício; quanto maior, mais fácil será construí-lo" (NQT 1/70).

"Invoquemos Nosso Senhor com fé, com confiança, com perseverança, como o fez a Cananeia (cf. Mc 7,28). Cada uma das nossas orações traz-nos os seus frutos, mesmo que não os vejamos imediatamente. Jamais nós invocamos Deus em vão. Os sofrimentos que ele nos envia, como à Cananeia, serão para nós ocasiões de grandes graças. Saibamos tirar proveito delas. Vivamos a vida de fé diante de Deus, considerando a vida como um dia que nos foi dado para decidir a nossa eternidade" (NQT 1/83).

"A oração mental é o principal exercício de piedade. Ela é quase tão necessária quanto a oração oral, pois sem a meditação não sabemos o que pedir, nem como devemos pedir (S. Afonso de Ligório, S. Teresa). Ela é para os padres a única e necessária fonte do espírito de fé e do ardor da caridade. Só ela pode tornar fecundo o seu ministério. Ela alimenta a caridade. *'In meditazione... exerdescet ignis'* (Sl 38,4). Em vão pensamos que não temos tempo. Devemos ter tempo para Deus, e o encontramos abundantemente (...) A nossa meditação seja sempre preparada, mas não nos apeguemos rigorosamente ao método, Se o Espírito nos comunica as suas luzes sem pedir-nos uma grande atividade" (NHV 5,160.161).

(Antes de iniciar a reflexão, deixar um momento para acolher as mensagens acima, em seguida dar a palavra livre, para partilhar o que elas suscitam no coração).

3. Reflexão sobre o tema

"A oração é a elevação da alma a Deus ou o pedido a Deus de bens convenientes"[13] Para mim a oração é um impulso do coração, um simples olhar lançado ao céu, um grito de gratidão e de amor na provação como na alegria"[14]. "A oração é a nossa vida" (DSP 219). É um importante caminho para chegar à união com Deus. Qualquer que seja a linguagem da oração (gestos e palavras), é o homem todo que ora. Segundo as Escrituras, a oração pode às vezes brotar da alma ou do espírito, mais frequentemente do coração. É o coração que reza. O coração é o nosso centro escondido, inalcançável da parte da razão e dos outros; só o Espírito de Deus pode escrutá-lo e conhecê-lo. É o lugar da verdade, onde escolhemos a vida ou a morte. É o lugar do encontro, o lugar da Aliança entre Deus e nós, entre nós e Deus. A oração é ação de Deus e nossa. Vem do Espírito Santo e de nós mesmos, inteiramente voltada ao Pai, em união com a vontade do Filho de Deus feito homem. Dando a Deus o nosso tempo, abrimo-nos à sua presença, à Aliança que nos oferece, ao seu amor, à união com Deus em Jesus. Na nossa vida de cristãos, rezamos com os outros na Liturgia e na comunidade. E isto é muito bom: "Pai nosso". Mas é também muito importante desenvolver a oração pessoal: "Pai meu". O Pai de todos é também o meu Pai.

Há muitos obstáculos à oração pessoal diária: o cansaço, a falta de tempo, a rotina, a superficialidade, o desânimo. Há as distrações que não podemos evitar; mas podemos integrá-las na própria oração: rezar as distrações! Há ainda o nosso orgulho que nos faz pensar que não temos necessidade da oração. Somente um coração humilde pode rezar.

Rezar não é repetir mecanicamente algumas fórmulas. É, em primeiro lugar, pôr-se na presença de Deus, numa atitude de escuta, na busca da sua vontade, e responder àquilo que Deus nos diz sobre si mesmo, sobre o seu projeto de amor por nós e para o nosso mundo. Esta resposta só pode ser

[13] S. JOÃO DAMASCENO, *De Fide Ortodoxa*, 3, 24; PG 94, 1089D.
[14] S. TERESA DO MENINO JESUS, *Manuscritos autobiográficos*, C 25r

dada com o coração, estando unidos a ele, aproveitando da sua presença, do seu amor. Pode-se também louvar a Deus, agradecer, adorar, pedir perdão, oferecer-se à sua santa vontade, interceder com palavras e gemidos.
O Pai Nosso é, não somente a oração por excelência, mas também o modelo de todas as orações cristãs que devem ter a sua estrutura. O Pai Nosso é a oração de Jesus, na qual, segundo o seu convite, podemos ter comunhão: "Quando rezarem, digam: Pai nosso...".
Para chegar a uma vida de oração, deve-se adquirir o hábito de viver na presença de Deus, em união com ele, como tantas vezes pede P. Dehon: "Pôr-se na presença de Deus... disto depende o bom êxito de qualquer oração" (DSP 222). Para isto, ajuda repetir durante o dia algumas orações breves, as chamadas "jaculatórias" (do latim *iacula* = flecha) que nos levam a elevar a mente a Deus. P. Dehon apreciava este tipo de oração, como também a piedade popular, especialmente o culto a Maria, com a recitação diária do Rosário e a devoção aos santos.

3.1. A Leitura orante da Palavra

A fonte da oração cristã é a Palavra de Deus (cf. DV 21). P. Dehon, ainda jovem estudante em Paris, havia acolhido o conselho do seu diretor espiritual, P. Boute - "Fazes bem lendo todos os dias um capítulo, com comentário, da Bíblia" (NHV 1/35) - e se levantava cedo para fazer aquilo que hoje chamamos a "leitura orante da Palavra**".** Mais tarde, como seminarista e sacerdote, privilegiava o método inaciano de meditação bíblica**.**
Hoje está muito em uso na Igreja o método da leitura orante da Bíblia, chamado *Lectio Divina.* Inspirado nas propostas dos Padres da Igreja, este método, organizado por Guido II, cisterciense, foi usado desde a Idade Média até à Reforma Protestante. Depois da Reforma foi quase esquecido. O Vaticano II o recuperou e o recomendou (cf. DV 25). É um método que dá atenção à Palavra, tem uma dimensão comunitária/eclesial, e leva a uma progressiva interiorização da Palavra que, em seguida, torna-se discernimento apostólico.
Este método é uma espécie de escada (*scala claustralium* - escada dos monges) que tem diversos degraus, e que leva da terra ao céu. Começa com uma breve oração e invocação do Espírito Santo, que se pode fazer usando fórmulas como: 'Senhor, o teu servo te escuta', 'Senhor, faze que eu veja', " Abre os meus lábios', 'Manda o teu Espírito', 'Vem, Senhor Jesus'.
Os principais degraus são quatro: O primeiro é a ***Lectio,*** isto é*, a* ***leitura***. A leitura requer um tempo adequado e silencioso: é necessário "fechar a porta" (Mt 6,6) a qualquer barulho. Também ao meditar em grupo, pede-se um cuidadoso recolhimento. Não convém tomar os textos por acaso; é preferível ler os textos da liturgia diária ou do domingo. Pode-se também fazer uma leitura continuada do Evangelho, dos Atos dos Apóstolos ou das Cartas do Novo Testamento. Esta leitura deve ser ouvida como se fosse pronunciada hoje pela primeira vez e para cada um que a escuta. A pergunta que se deve fazer nesta fase ou degrau é: 'Que diz esta palavra' ou 'O que diz o Senhor?' Trata-se de compreender o texto no seu contexto.
O segundo degrau é a **meditação**: Compreendido o texto e o seu contexto, deve-se ruminar, isto é, mastigar a palavra de Deus para degustar o sabor e assimilar a sua substância. É a 'meditação' que nos permite absorver a Palavra, atualizá-la na própria vida, confrontá-la com as próprias opções, aplicá-la às situações que se vive, iluminar e entender os problemas e dificuldades que nos afligem. A pergunta a fazer neste degrau ou fase, é: "O que o Senhor diz a mim, à minha vida, à minha situação, ao meu problema?"

O terceiro degrau é a **oração**: louvar, bendizer, agradecer a Deus que continua a revelar-se. Os Salmos, orações bíblicas que Jesus mesmo usou, podem ajudar-nos. A pergunta neste degrau é: "O que me leva a dizer a Deus a palavra que ele me deu, que eu escutei?"
Se a *lectio divina* é feita em grupo, é conveniente pôr em comum a Palavra e **partilhar as reflexões**. Depois se dá espaço à oração espontânea dos participantes. O clima de silêncio e de oração deve levar a experimentar a presença de Deus ("Deus está aqui") e do Mestre, presente quando dois ou três se reúnem no seu nome (cf. Mt 18,20). Pode-se concluir com o Pai Nosso ou outra oração que reúna as diversas orações dos membros do grupo, para apresentá-las ao Pai.
O quarto degrau é a **contemplação**. Pode-se fazê-la juntos, durante um adequado tempo de silêncio, ou também depois do encontro, em um momento pessoal, diante do tabernáculo, da Bíblia, de um ícone ou simplesmente de olhos fechados: na igreja, no quarto ou em outro lugar adequado. Contemplar é fixar o olhar interior em Deus e nos seus Mistérios, em Jesus e os mistérios da sua vida, em Maria, os Santos... Contemplar é, sobretudo, estar presente à Presença, deixando-se iluminar, invadir, encher de amor, de alegria, de força, de entusiasmo, de felicidade.
Por fim, esta experiência do Deus vivo deve levar-nos à **ação,** ao compromisso missionário, ao serviço dos irmãos e a opções concretas que definem a nossa vida à luz do Evangelho.

3.2. Oração de abandono

Além da leitura orante, P. Dehon usava e recomendava a oração de abandono, que pressupõe um nível mais elevado de vida espiritual: "Imitemos a humildade e o espírito de abandono de Maria e de José" (CAM 1/175). Esta forma de oração consiste não tanto em pedir a Deus aquilo que desejamos, mas, antes, em confiar nele, em abandonar-se a ele, à sua vontade, buscando tudo aquilo que lhe seja de agrado. Pode-se expressar a oração de abandono com fórmulas como: 'Eis-me aqui, Senhor!'; 'Que queres que eu faça?'
Esta oração de abandono pressupõe a experiência do seu Amor, e da sua Providência que jamais falha, presente em todos os momentos e situações da nossa vida. Pressupõe também a certeza de que Deus não nos pede coisas impossíveis e que, se nos pede coisas difíceis, dá-nos a sua ajuda.
Jesus nos dá exemplo desta oração no Getsémani: "Pai, se quiseres, afasta de mim este cálice! Contudo, não se faça a minha vontade, mas a tua" (Lc 22,42). E o Pai mandou um anjo a fortalecê-lo (Lc 22,43), e o tornou capaz de enfrentar com serenidade a paixão e a morte. Sobre a cruz, conclui a sua vida com um ato de completo abandono: "Pai, em tuas mãos entrego o meu espírito' (Lc 23,46).

3.3. Oração contemplativa

Há outros modos e níveis de oração: a oração vocal, a oração mental, a oração contemplativa. Já dissemos acima algo sobre esta forma de oração, ao falar da *lectio divina.* Era uma forma de oração da qual P. Dehon gostava muito. Tinha satisfação em contemplar os Mistérios da vida de Jesus para alcançar os sentimentos do coração do Filho de Deus encarnado. A adoração eucarística era para ele um momento privilegiado para esta contemplação. Diante da Eucaristia Dehon observa, olha para dentro do lado transpassado, para descobrir e experimentar o amor do seu coração: "Olharão para aquele que transpassaram" (Jo 19,37). A adoração eucarística não é, portanto, um tempo perdido, um aparente gasto inútil como julgaram do perfume que Maria gastou para ungir os pés de Jesus em Betânia (cf. Jo 12,3). A evangelização mais eficaz nasce da contemplação. Ela dá-nos um clima de paz, de abandono e de confiança total em Deus. Transforma o nosso olhar. A nossa vida sempre muito comprometida, se enche de significado: "Buscai a sua face e ficareis radiantes" (Sl 34,6).

Para P. Dehon, o Mistério dos mistérios é o do lado aberto e do coração ferido de Jesus sobre a cruz. Ali, penetrando debaixo das manchas de sangue, das cuspidas, das chagas, P. Dehon entra no Coração transpassado, para encontrar o amor infinito de Deus, o amor sem medida de Jesus, o Espírito de amor que anima a oblação do Pai e do Filho (cf. CAM I /151). Escreve P. Dehon: "Deus é Amor. São João o leu no Coração transpassado de Jesus sobre a cruz" (ASC 3/425 [Sexta-feira Santa]).

Do alto da cruz, Jesus via somente inimigos diante de si e só ouvia maldições e blasfêmias. O seu amor não é correspondido. Portanto, exige reparação, isto é, uma resposta de amor, luta contra quanto se opõe ao amor, quer dizer, contra o pecado e as estruturas de pecado, como a injustiça, a guerra, a fome, a corrupção ... Somos chamados a entrar neste movimento reparador de Jesus, oferecendo em união com ele a nós mesmos, para a "reconstrução" do homem, da humanidade e do mundo segundo Deus. Esta é uma outra forma de reparação.

Na nossa resposta ao amor do Coração de Cristo, não bastam os afetos e sentimentos. É necessário vivê-lo com paciência nas provações da vida e com o compromisso do serviço aos irmãos.

Aos pés da cruz está o apóstolo João, com Maria, que representam a Igreja que acolhe a salvação e se une a Jesus na redenção do mundo, na reparação. Do Lado aberto e do Coração transpassado de Jesus fluem água e sangue (Jo 19,34) . O sangue é o da Nova Aliança para a remissão dos pecados. A água simboliza a vida, a vida de Deus da qual ele nos faz participantes, em Jesus, por meio do batismo. Ele é a água viva e abundante prometida à Samaritana (Jo 4,13-15). Jesus diz: "Quem tem sede venha a mim e beba" (Jo 7,37-39).

A transfixão do Lado de Cristo é, para João, o fato central da sua narração da paixão e morte de Jesus. Ele nos garante, quase sob juramento, que contemplou este fato nos detalhes, para que nós creiamos no Amor de Deus em Cristo que nos amou até ao dom total de si mesmo (Jo 3,16ss), até ao fim (Jo 13,1). Este Coração aberto é a nova via para chegar ao Pai. Contemplando-0 na adoração eucarística, podemos oferecer uma adequada resposta de amor.

3.4. Oração de intercessão

No rosto desfigurado e sofredor de Jesus na cruz, contemplamos o rosto de tantas vítimas inocentes da violência, da guerra, da fome, da injustiça, da exploração, da marginalização e, no fundo, do pecado. A contemplação do Coração de Jesus na cruz deve, portanto, transformar-se em intercessão pela conversão dos pecadores, em defesa dos pobres, dos doentes, dos idosos, de quem é injustamente perseguido.

Para P. Dehon, a adoração eucarística não é só uma pausa contemplativa, mas um serviço de intercessão em nome de toda a Igreja, como se faz na Liturgia das Horas: "A minha última palavra será para recomendar-vos ainda a adoração eucarística diária, adoração reparadora oficial, em nome da santa Igreja, para consolar Nosso Senhor e para apressar o reino do Sagrado Coração nas almas e nas nações" (DSP 482). A adoração eucarística significa interessar-se pelos outros e rezar uns pelos outros. Unida à Eucaristia celebrada, é a oração sacerdotal por excelência, que faz ponte (pontífice) entre Deus e os homens, como Abraão, Moisés e, de modo único, Jesus Cristo. É pedir perdão, dar graças, louvar, oferecer sacrifícios a Deus, por aqueles que não o fazem.

Com o batismo, graças ao nosso sacerdócio comum, recebemos a capacidade de representar os irmãos diante de Deus, a capacidade de ser os seus advogados, com Jesus e graças a Jesus; elo é o único grande intercessor que, pregado na cruz, rezou até mesmo por seus algozes (Lc 23,34).

Interceder significa intervir em favor de alguém; pedir para que Deus não corte a árvore estéril (Lc 13,6-9). A intercessão chega onde não chega a palavra e a ação. Há situações em que só a

intercessão da Igreja pode romper o círculo vicioso no qual se debate o pecador; quem está no pecado, muitas vezes não tem consciência disso, nem a força para deixá-lo. Os que creem na comunhão dos Santos sabem que a fidelidade de poucos pode levar muitos à salvação. Há um momento na Missa em que se explicita, antes da liturgia eucarística, esta intercessão universal que é a oração dos leigos por excelência: a oração dos fiéis.

C. Testemunho dehoniano

Desde adolescente conheço os Padres do Coração de Jesus, com os quais eu aprendi a amar e vivenciar o carisma dehoniano. P. Dehon foi e é uma inspiração marcante para a minha vida.

Cedo fui convidada a integrar-me num projeto missionário, a Missão Dehoniana Juvenil (MDJ). Esta participação pôs-me em contato com P. Dehon e me incentivou a aprofundar a experiência do carisma dehoniano. Hoje sou grata à Congregação que me ajudou a conhecer esse grande homem que se dedicou profundamente ao Reino de Deus. P. Dehon me ensinou a amar e a conhecer a espiritualidade do Sagrado Coração de Jesus. Através dos seus escritos, percebi o seu amor ao Reino de Deus e o quanto era dedicado à sua instauração nos corações e na sociedade. Quanto queria que o Coração de Jesus fosse conhecido e amado em toda parte!

Em uma missão realizada pela MDJ, fui visitar a residência de uma senhora que me acolheu com muito carinho, me deixou entrar, partilhar a Palavra de Deus e dar a bênção em seu lar. Senti forte a presença de Deus em minha vida e na vida daquela família. Passados alguns dias, essa senhora me procurou, em um evento da comunidade, para conversar e partilhar algumas coisas que não podiam ser faladas anteriormente. Contou-me a situação conjugal que estava vivendo. Fiquei surpresa e ao mesmo tempo preocupada. O que eu poderia fazer para ajudá-la? Então, com muita fé e confiança pedi ao Coração de Jesus que colocasse em minha boca as palavras necessárias para confortá-la. Lembrei-me de P. Dehon dizendo que *é preciso sair das sacristias, é preciso ir ao povo!* Neste momento percebi claramente que o povo tem sede de Deus e que é necessário levar esse amor às famílias.

Em minha vida tive que fazer algumas escolhas e pedi ao Coração de Jesus que eu fosse coerente com aquilo que eu estava fazendo. Foi quando recebi o convite para morar em uma casa missionária. Eu me senti muito tocada, pois eu amava e amo a missão; porém, rezando percebi que não era hora de dizer aderir a essa missão em minha vida e sim, fazer o meu apostolado em minha família, pois meu pai logo veio a falecer e minha mãe precisava de meus cuidados. Mas sempre sinto arder em meu coração o desejo de um dia me dedicar totalmente à missão além-fronteiras.

Enquanto isso não acontece, permaneço ligada à Família Dehoniana e aos trabalhos em que sou chamada a ajudar. Procuro divulgar a devoção ao Coração de Jesus em minha comunidade e em minha família. Reunimo-nos uma vez por semana para rezar na casa de um familiar levando a imagem do Coração de Jesus e do Imaculado Coração de Maria.

Hoje não faço mais parte da Missão Dehoniana Juvenil, mas com amigos que vivenciaram esse mesmo trabalho missionário, formamos um novo grupo. Somos pessoas que já tinham tido alguma vivência dehoniana e outras que nós mesmos motivamos por esse ideal. Juntos, continuamos aprofundando-nos na experiência de fé e de oração do P. Dehon. Procuramos torná-lo conhecido em nossa paróquia e levar a outras pessoas o amor do Coração de Jesus.

P. Dehon me ensinou a não ser indiferente ao sofrimento humano e à falta de conhecimento do amor do Coração de Jesus. Com ele aprendi a ser mais sensível e a estar mais próxima daqueles que sofrem. Por elas eu rezo e ofereço um pouco do meu tempo.

(Ângela Aparecida Moreira, Taubaté-SP, Brasil).

D. Pontos para o diálogo

Após a apresentação do tema pode-se dialogar e partilhar as próprias impressões sobre os pontos apresentados:

- O que P. Dehon busca na sua oração?
- Parece-lhe possível a oração de abandono?
- Como pode um leigo dehoniano praticar a adoração eucarística?
- É possível, como leigos, fazer a *Lectio Divina*? Como se poderia fazê-la?

E. Momento de oração

Lectio Divina ou Leitura Orante da Bíblia

Propomos, como conclusão deste encontro, um exercício prático de Lectio divina, partindo de Lc 11,1-13. Este exercício pode ser feito também pessoalmente em outro momento. Se o grupo escolhe esta segunda opção, conclua o encontro com um tempo de oração espontânea a partir do tema tratado e com a recitação comum do Pai Nosso. Se opta pela lectio divina comunitária, siga este esquema:

1. Invocação do Espírito

(Um momento de silêncio para colocar-se na presença de Deus e pedir a luz do Espírito)

Oremos.

Deus, que colocastes na mente e no coração do homem os dons de pensar e de querer, fazei que o vosso Espírito nos guie à verdade plena, para que possamos reconhecer-nos e ser discípulos do vosso Filho, que viveu fazendo a vossa vontade.
Ele é Deus e vive e reina nos séculos dos séculos.
Amém.

(do livro: *A gioia e gloria del Padre*, p. 287).

2. Leitura (Lc 11,1-13)

"Um dia, Jesus estava orando num certo lugar. Quando terminou, um dos seus discípulos pediu-lhe: 'Senhor, ensina-nos a orar, como também João ensinou a seus discípulos'. Ele respondeu:
Quando orardes, dizei:

'Pai, santificado seja o teu nome;
Venha o teu Reino;
Dá-nos, a cada dia, o pão cotidiano,
E perdoa-nos os nossos pecados,
Pois nós também perdoamos a todo aquele que nos deve;
E não nos deixes cair em tentação'.

E Jesus acrescentou: 'Imaginai que um de vós tem um amigo e, à meia noite, o procura, dizendo: 'Amigo, empresta-me três pães, pois um amigo meu chegou de viagem e nada tenho para lhe oferecer'. O outro responde lá de dentro: 'Não me incomodes. A porta já está trancada. Meus filhos e eu já estamos deitados, não posso me levantar para te dar os pães'. Digo-vos: "mesmo que não se levante para dá-los porque é seu amigo, vai levantar-se por causa de sua impertinência e lhe dará quanto for necessário. Portanto, eu vos digo: pedi e recebereis; procurai e encontrareis; batei e a porta vos será aberta. Pois todo aquele que pede recebe; quem procura encontra; e a quem bate, a

porta será aberta. Algum de vós que é pai, se o filho lhe pedir um peixe, lhe dará uma cobra? Ou ainda, se pedir um ovo, lhe dará um escorpião? Ora, se vós, que sois maus, sabeis dar coisas boas aos vossos filhos, quanto mais o Pai do céu dará o Espírito Santo aos que lhe pedirem".

3. Meditação

a) Dedicar um tempo para estudar o texto:

- Onde acontecem os fatos narrados?
- Quem são as pessoas da cena?
- Quem fala?
- Que dizem?

b) Alguns pontos para ajudar a compreender o texto:

- Jesus é homem de oração. Encontra-se com o Pai para manter-se fiel ao seu projeto, para fazer a sua vontade, para cumprir o seu plano de salvação.
- O exemplo arrasta. Também os discípulos querem aprender a rezar.
- Jesus transmite a sua oração. Não uma fórmula fixa ou mágica, mas uma atitude, um eco da própria oração: rezar não a um Deus distante, poderoso, mas a um Deus familiar, que é Pai meu e nosso. Ensina a honrar o seu nome reconhecendo que Deus é o Santo, não um pecador.
- O Pai Nosso que usamos na liturgia é a versão do evangelho de Mateus (6,9-13). A versão de Lucas é mais breve.
- Tudo está no plural: dai-nos, perdoai-nos, não nos deixeis cair em tentação. Somos uma *comunidade* de filhos de Deus, não só pessoas individuais. Orando, somos irmãos e cuidamos uns dos outros.
- Num segundo momento, Jesus conta a parábola do amigo importuno. É alguém que tem necessidade de ajuda. Insiste. Repete o seu pedido até que o amigo compreenda e lhe venha em socorro.
- Jesus une à oração um convite à confiança em Deus. Mesmo que não nos dê exatamente o que lhe pedimos, nos dará o melhor de tudo: o dom do Espírito Santo. Com a força do Espírito podemos enfrentar todas as nossas dificuldades.

(Convém, a esta altura, deixar um momento de silêncio para reler, escutar de novo e fazer a mensagem descer ao coração).

O animador pode recordar dois breves pensamentos:

- "A verdadeira oração não está na voz, mas no coração. Não são as nossas palavras, mas os nossos desejos que dão força às nossas súplicas. Se invocamos com a boca a vida eterna, sem desejá-la do fundo do coração, o nosso grito é um silêncio. Se sem falar, nós desejamos do fundo do coração, o nosso silêncio é um grito" (S. Agostinho).
- "Façam a experiência da oração, deixando o Espírito falar ao coração. Rezar significa dar um pouco do nosso tempo a Cristo, confiar-se a ele, permanecer numa silenciosa escuta da sua Palavra, fazê-la ressoar no coração" (João Paulo II).

4. Partilha

(Na lectio *comunitária é este o momento da partilha. Serenamente, sem pressa, cada um diz aquilo que a Palavra lhe inspira, aquilo que o Espírito suscitou no seu coração. Não se trata de discutir o texto, mas de responder à Palavra, de escutar o que Deus nos comunica através do outro).*

5. Oração comunitária

(Este é o momento de fazer orações de louvor, de agradecimento ou intercessões. Pode-se usar o estilo da oração dos fiéis na celebração eucarística, de modo espontâneo, deixando tempo para cada participante. É conveniente não fazer orações demasiado longas. Cada um respeite o espaço do outro e se disponha a rezar com a oração do outro).

6. Contemplação

(Na *lectio* comunitária este passo normalmente já acontece nos momentos precedentes).

7. Ação

(É bom concluir a lectio *com uma decisão, um propósito ou um compromisso para mudar algo da própria vida a partir da Palavra. Pode-se também escolher um versículo do texto meditado, para aprofundar durante o dia ou na semana).*

8. Conclusão

Rezemos o Salmo 138 (137):

Eu te dou graças, Senhor, de todo coração:
pois ouviste as palavras da minha boca.
Vou cantar para ti diante dos anjos,
e prostrar-me diante do teu santo templo.

Celebro teu nome pela tua bondade e pela tua fidelidade:
pois tua promessa supera toda fama.
Quando te invoquei, me respondeste,
aumentaste em mim a força.

Senhor, todos os reis da terra te louvarão
quando ouvirem as palavras da tua boca.
Cantarão sobre os caminhos do Senhor:
"Grande é a glória do Senhor".

Excelso é o Senhor e olha para o humilde,
mas conhece o soberbo de longe.
Se ando no meio da angústia, tu me conservas a vida;
contra a ira dos meus inimigos estendes a mão
e tua mão direita me salva.

O Senhor completará para mim a sua obra.
Senhor, tua bondade dura para sempre:
Não abandones a obra de tuas mãos.

Glória ao Pai, ao Filho e ao Espírito Santo,
Como era no princípio, agora e sempre. Amém.

Sugestões de leituras para aprofundar o tema

- *Catecismo da Igreja Católica*, nn. 2559-2865
- *Catecismo da Igreja Católica*. Compêndio, nn. 534-598
- Audiências Gerais de Bento XVI sobre a oração no Antigo Testamento, a oração de Jesus e oração nos Atos dos Apóstolos, nas Cartas de S. Paulo e no Apocalipse (de 4 de maio de 2011 a 12 de setembro de 2012).

Encontro XIX
P. DEHON E O ATO DE OBLAÇÃO

Objetivos do encontro

- Aprofundar o sentido da oblação na experiência de P. Dehon e dos seus discípulos.
- Compreender que no amor – como profetas do amor – se pode crescer na disposição de oferecer a vida, com alegria, ao Senhor.
- Favorecer a prática quotidiana do ato de oblação, não somente como oração rezada, mas como atitude permanente diante das situações ordinárias da vida, das tarefas e missões especiais de cada um, dos desafios e dificuldades de cada dia.

Plano do encontro: estratégias e atividades

- O projeto do ano nos faz recordar e nos faz conhecer a experiência de fé de P. Dehon. Por isso as palavras *Ecce venio* e *oblação* estão presentes desde o primeiro encontro.
- Agora propomos uma síntese daquilo que é fundamental na espiritualidade dehoniana. Ressaltamos o valor que P. Dehon deu à Eucaristia como entrega de si mesmo por nós, e da importância que dava à participação ou celebração frequente e como missa contínua, prolongada ao longo do dia.
- O testemunho escrito, apresentado adiante, poderia ser proposto antes, já ao início da reflexão, para compreender melhor, a partir do exemplo, como a espiritualidade de oblação pode transformar a vida de uma pessoa.

Desenvolvimento do encontro

A. Acolhimento

Após a saudação inicial como de costume, motivar a oferecer o encontro de hoje com um breve ato de oblação repetido três vezes:

Eis-me aqui, ó Pai, eu venho fazer a tua vontade.

Tema de reflexão: *A Oblação na nossa vida*

Texto bíblico (Rm 12,1-2)

"Eu vos exorto, irmãos, pela misericórdia de Deus, a oferecerdes vossos corpos em sacrifício vivo, santo e agradável a Deus: este é o vosso verdadeiro culto. Não vos conformeis com este mundo, mas transformai-vos, renovando vossa maneira de pensar e julgar, para que possais distinguir o que é da vontade de Deus, a saber, o que é bom, o que lhe agrada, o que é perfeito".

Textos de P. Dehon

"Os dois motivos mais nobres que os autores espirituais normalmente indicam para encorajar as pessoas a doar-se a Deus na vida religiosa, são estes: dedicar-se aos exercícios que levam à perfeição e oferecer-se quanto possível como uma entrega perpétua. Estes motivos são excelentes, mas existe outro que contém os anteriores e acrescenta algo mais: é o de oferecer-se a nosso Senhor

por amor, dedicando a vida a amá-lo e a fazer com que seja amado. Desse modo, imita-se aquilo que pode ser imitado na oblação de nosso Senhor" (VAM 402).

"No amor verdadeiro, doamo-nos plenamente à pessoa amada. Não nos limitamos a entregar-nos, fazemos mais: somos felizes por estar à disposição de quem amamos; entregamo-nos a ela em tudo e por tudo. A união seria incompleta, não existiria em sua totalidade, se não deixasse absorver a sua vontade por aquele que se ama" (VAM 252).

"*Ingrediens mundum dicit: hostiam et oblationem* noluisti – Ao entrar no mundo, disse: 'Não quiseste vítima nem oferenda' (Hb 10,5): Meu Pai, disse Jesus entrando no mundo, não mais quereis ofertas e sacrifícios como os da Antiga Lei': O que eram estes sacrifícios e ofertas? Em que consistiam para serem aceitos por Deus e oferecer algum tipo de satisfação? Eram bezerros, cordeiros, pombas, pão, vinho, etc. Mas estas ofertas não eram mais que a sombra do sacrifício da Nova Lei: a sombra devia dar lugar à luz, a figura à realidade. Esses sacrifícios não tinham valor aos olhos de Deus, se não na medida em que representavam a verdadeira vítima, o pão genuíno, o vinho autêntico, o legítimo Cordeiro de Deus. '*Corpus autem aptasti mihi:* eis que me formaste um corpo', um corpo vivo, animado de um espírito, digno de ser-vos imolado como holocausto. '*Tunc dixi: ecce venio* - Então eu disse: 'Eis-me aqui'". É hora de cumprir a promessa que vos fiz, de me sacrificar para a vossa glória e para a salvação dos homens: *Venio ut faciam, Deus, voluntatem tuam... Deus meus volui, et legem tuam in medio cordis mei*' - venho para cumprir a tua vontade que está gravada no fundo do meu coração (Sl 40[39],9)." (CAM 1/62).

"Como é grande este ato de oferta do Coração de Jesus! Compreende os atos mais perfeitos das virtudes mais sublimes. Trata-se de um ato de adoração profunda, uma homenagem infinita à majestade divina, à soberana majestade de Deus. *Ecce Venio!* É um ato de amor perfeito pelo qual consagra sua vida àquele de quem a recebeu. Trata-se de um ato de reparação! Eu vos devo o sacrifício da minha vida, disse ao Pai; se eu não mereci a morte, os homens, meus irmãos a mereceram; não sou eu um deles? Não prometi sacrificar a minha vida? Não estou unido por esta obrigação? *Ecce Venio*. Eis-me aqui. Trata-se de um ato de perfeita obediência. Onde se deve ir? Estou pronto! *Ecce Venio*. Devo ir a Belém, a Nazaré, ao Egito, à Galileia? *Ecce Venio*" (CAM 1/63).

3. Reflexão sobre o tema

3.1. A oblação na nossa vida

A oblação reparadora é a característica principal da espiritualidade dehoniana. "Oblato" é aquele que se oferece sem reservas a Deus para fazer sempre a sua vontade. O dehoniano deve ser reconhecido pelas atitudes próprias da oferta de Cristo, à qual se unem atitudes de disponibilidade, abandono, obediência, doação gratuita, comunhão fraterna, solidariedade. A palavra "oblação" vem de *oblatus* (oferecido) que é o particípio passado do verbo latino *offerre* (oferecer).

Antes de Cristo, se ofereciam animais a Deus. Do momento em que Jesus ofereceu a si mesmo sobre a cruz por nós, "como oferta e vítima de agradável odor" (Ef 5,2), somos chamados, em união ao seu sacrifício (= oferta), a oferecer "sacrifícios espirituais a Deus" (1Pd 2,5). A Carta aos Romanos nos desafia a doar-nos "em sacrifício vivo, santo e agradável a Deus: este é o vosso verdadeiro culto" (Rm 12,1).

1) O que é oblação?

A oferta de Jesus não se reduziu à morte na cruz, mas expressou-se em toda a sua vida desde o seu início, quando, segundo a carta aos Hebreus, disse: "Por essa razão, ao entrar no mundo, Cristo declara: 'não quiseste vítima nem oferenda, mas formaste um corpo para mim. Não foram do teu agrado holocaustos nem sacrifícios pelo pecado. Então eu disse: Eis que eu vim, ó Deus, para fazer a tua vontade" (Hb 10,5-7). Foi uma disposição constante de obediência ao Pai e de dedicação aos irmãos, do início ao último respiro (cf. Lc 23,46)

Oblação significa perder a propriedade de alguma coisa para dá-la a outro, renunciar à capacidade de dispor de alguma coisa em favor de outro. É não dispor de um outro, da sua vida, da sua atividade, das suas decisões e projetos. Por vezes, é semear sem ver os resultados (o Pai é o proprietário do campo); sem esperar por gratificações ou recompensas e estar atento às surpresas de Deus. Deus não só nos ama, mas ama também este mundo, esta gente, esta Igreja, e é fiel; isto nos leva a esperar também contra toda esperança. O amor oblativo (o "amor puro" como o chama P. Dehon) é grato, gratuito, sem condições. P. Dehon une a palavra de Cristo: "Eis-me aqui, Senhor", com a de Maria: "Eis aqui a serva do Senhor" (Lc 1,38); são duas expressões essenciais para a espiritualidade dehoniana.

2) Como responder ao amor de Deus?

A nossa oblação é a resposta ao terno amor de Deus em Cristo. Jesus deu a sua própria vida por nós, porque "Ninguém tem amor maior do que aquele que dá a vida por seus amigos." (Jo 15,13). Como resposta, também nós queremos oferecer o nosso coração e a nossa vida a Deus, nosso Pai, e aos homens, nossos irmãos. São Paulo disse: " Eu vivo, mas não eu: é Cristo que vive em mim. Minha vida atual na carne, eu a vivo na fé, crendo no Filho de Deus, que me amou e se entregou por mim" (Gl 2,20); amor com amor se paga.

A entrega à vontade de Deus não significa "demissão" forçada. Quando a vontade de Deus coincide com a nossa ou nos pede alguma coisa que acreditamos ser agradável, tudo é fácil. Ao contrário, é nas provações da vida que se faz a experiência da autêntica oblação.

A resignação, diferentemente da aceitação, tem uma tonalidade negativa, que faz pensar em algo irreparável. A oblação por amor, dentro do estilo de P. Dehon, não pode ser vista como resignação, mas como alegria e confiança.

O conceito de oblação ou amor oblativo nos Evangelhos é análogo ao "servir" ou "dar a vida", como o Bom Pastor que dá a vida por suas ovelhas. Oferecer a vida é uma atitude sacerdotal que chega ao extremo na Eucaristia, com o Corpo ofertado e o Sangue derramado de Cristo. Também nós, no batismo, somos chamados a ser um "povo sacerdotal" (Ap 1,6), com Jesus, imitando o seu exemplo. Esse espírito oblativo e sacerdotal requer generosidade. P. Dehon desejava para a sua Congregação missões difíceis onde se morre jovem, as paróquias mais pobres e abandonadas, o serviço pastoral com os trabalhadores e os jovens, a abertura aos meios de comunicação e a todas as novas fronteiras de evangelização, sobretudo nos lugares em que a Igreja está ausente.

3) O que é Missa contínua?

Cristo não quer ficar sozinho na sua oferta ao Pai. Pede-nos um culto que se prolongue na vida quotidiana, através do esforço de transformar tudo em oferta. No Antigo Testamento já se dizia: "O Senhor o que quer? Holocaustos e sacrifícios, ou obediência à sua Palavra? A obediência vale mais que o sacrifício, a docilidade mais que oferecer gordura de carneiros" (1Sm 15,22).

O centro dos ensinamentos de Jesus não é o templo, mas o amor a Deus e ao próximo. No Novo Testamento, Cristo é o único sacerdote que oferece o único verdadeiro sacrifício ao Pai, de uma vez

por todas. Ele o faz presente na Eucaristia com a nossa participação. São Pedro nos ensina que somos constituídos como pedras vivas, "um edifício espiritual, um sacerdócio santo, a fim de oferecer sacrifícios espirituais, agradáveis a Deus, por Jesus Cristo" (1Pd 2,5). O Concílio Vaticano II se dirigiu aos leigos dizendo: "Por esta razão, os leigos, enquanto consagrados a Cristo e ungidos no Espírito Santo, têm uma vocação admirável e são instruídos para que os frutos do Espírito se multipliquem neles cada vez mais abundantemente. Pois todos os seus trabalhos, orações e empreendimentos apostólicos, a vida conjugal e familiar, o trabalho de cada dia, o descanso do espírito e do corpo, se forem feitos no Espírito, e as próprias incomodidades da vida, suportadas com paciência, se tornam em outros tantos sacrifícios espirituais, agradáveis a Deus por Jesus Cristo (cfr. 1 Ped. 2,5); sacrifícios estes que são piedosamente oferecidos ao Pai, juntamente com a oblação do corpo do Senhor, na celebração da Eucaristia. E deste modo, os leigos, agindo em toda a parte santamente, como adoradores, consagram a Deus o próprio mundo" (LG 34).

4) As Orações Eucarísticas ajudam-nos a compreender o sentido desta oferta

Oração Eucarística 1: "Celebrando, pois, a memória da paixão do vosso Filho, da sua ressurreição dentre os mortos e gloriosa ascensão aos céus, nós, vossos servos, e também vosso povo santo, vos oferecemos, ó Pai, dentre os bens que nos destes, o sacrifício perfeito e santo, o pão da vida eterna e cálice da salvação. Recebei, ó Pai, esta oferenda, como recebestes a oferta de Abel, o sacrifício de Abraão e os dons de Melquisedeque. Nós vos suplicamos que ela seja levada à vossa presença, para que, ao participarmos deste altar, recebendo o Corpo e o Sangue de vosso Filho, sejamos repletos de todas as graças e bênçãos do céu".

Oração Eucarística 2: "Celebrando, pois, a memória da morte e ressurreição do vosso Filho, nós vos oferecemos, ó Pai, o pão da vida e o cálice da salvação; e vos agradecemos porque nos tornastes dignos de estar aqui na vossa presença e vos servir".

Oração Eucarística 3: "Celebrando agora, ó Pai, a memória do vosso Filho, da sua paixão que nos salva, da sua gloriosa ressurreição e da sua ascensão ao céu; e enquanto esperamos a sua nova vinda, nós vos oferecemos em ação de graças este sacrifício de vida e santidade. Olhai com bondade a oferenda da vossa Igreja, reconhecei o sacrifício que nos reconcilia convosco e concedei que, alimentando-nos com o Corpo e o Sangue do vosso Filho, sejamos repletos do Espírito Santo e nos tornemos em Cristo um só corpo e um só espírito".

Oração Eucarística 4: "Celebrando agora, ó Pai, a memória da nossa redenção, anunciamos a morte de Cristo e sua descida entre os mortos, proclamamos a sua ressurreição e ascensão à vossa direita, e, esperando a sua vinda gloriosa, nós vos oferecemos o seu Corpo e Sangue, sacrifício do vosso agrado e salvação do mundo inteiro".

Assim P. Dehon nos pede uma Missa espiritual "continuada" durante o dia, em união a todas as Missas que são celebradas no mundo, também por aqueles que não podem participar da Missa na Igreja.

5) Sacrifícios espirituais

A oração de P. Dehon, além de ser oração de abandono, contemplação e intercessão é, antes de tudo e essencialmente, oração de oblação. É a oferta diária, cordial e sincera de nós mesmos, por aquilo que ele dispõe. Segundo P. Dehon, a coisa mais importante para Deus não é a quantidade ou a

grandiosidade das nossas obras, mas antes o SIM que dizemos e o amor que colocamos em tudo aquilo que fazemos. Ele também falou sobre a importância das pequenas coisas de cada dia e convidou a "praticar as coisas mais comuns de modo não comum, e oferecê-las a Deus" (CAM 1/146).

Na missa, aquilo que não vale nada (um pouco de pão e vinho), quer dizer, a nossa vida e oração quotidiana, torna-se algo extraordinário; Cristo as faz suas e as apresenta ao Pai. Ele faz suas as nossas lágrimas secretas, os nossos esforços de bem, os nossos desejos e também as nossas derrotas. Nele, com Ele e por Ele, tudo é oferecido ao Pai.

Tudo o que é oferecido a cada dia sobre o altar, mesmo que não se esteja presente fisicamente à missa diária, Jesus o valoriza ("um copo de água fresca" oferecido a uma pessoa com sede receberá a sua recompensa, diz o evangelho) e o apresenta ao Pai. Graças às mãos de Jesus, tudo adquire um valor extraordinário!

O nosso apostolado e o trabalho diário adquirem fecundidade espiritual; os nossos sofrimentos, unidos aos sofrimentos de Cristo, são uma purificação e salvação para muitos. Aqueles poucos pães e peixes que oferecemos a Jesus, ele os multiplica.

6) Dimensão existencial da oblação

Na carta aos Hebreus, que fala do sacerdócio de Cristo, vem indicada a dimensão existencial da oblação sacerdotal, também muito acentuada por P. Dehon. Refere-se a uma disponibilidade constante ao serviço dos irmãos. Diz a carta: "Perseverai no amor fraterno. Não descuideis da hospitalidade; pois, graças a ela, alguns hospedaram anjos, sem o perceber. Lembrai-vos dos presos, como se estivésseis presos com eles, e dos que são maltratados, pois também vós tendes um corpo! O matrimônio seja honrado por todos, e o leito conjugal, sem mancha; pois Deus julgará os libertinos e os adúlteros. Que vossa conduta não seja inspirada pelo amor ao dinheiro. Contentai-vos com o que tendes, porque ele próprio disse: 'Eu nunca te deixarei, jamais te abandonarei'. Não vos esqueçais da prática do bem e da partilha, pois estes são os sacríficos que agradam a Deus (Hb 13,1-5.16).

Oblação, portanto, é colocar-se à disposição do projeto de Deus, do Reino pelo qual fomos enviados. Isto requer coragem e determinação. O arcebispo Oscar Romero, antes de ser assassinado no altar, disse: "Eu posso ser morto, mas não a voz de Deus e da justiça". Deus procura profetas para o seu povo, porque não é insensível ao grito dos pobres e daqueles que estão oprimidos pelo mal. Nós dizemos: "Eis-me aqui, Senhor", mas por quê? E Jesus diz: "O Espírito do Senhor está sobre mim, pois ele me ungiu para anunciar a Boa Nova aos pobres: enviou-me para proclamar a libertação aos presos e, aos cegos, a recuperação da vista; para dar liberdade aos oprimidos..." (Lc 4,18). Esta é a missão pela qual tem sentido oferecer a vida até ao martírio.

Como leigos, deveríamos recordar que na missa não só somos chamados a um encontro com Jesus, mas também a oferecer o nosso tempo e a nossa vida como missionários de Cristo no nosso ambiente. Diz o Catecismo da Igreja Católica: "Na Eucaristia, o sacrifício de Cristo torna-se também o sacrifício dos membros do seu Corpo. A vida dos fiéis, o seu louvor, o seu sofrimento, a sua oração, o seu trabalho são unidos aos de Cristo. Enquanto sacrifício, a Eucaristia é também oferecida por todos os fiéis vivos e defuntos, em reparação dos pecados de todos os homens e para obter de Deus benefícios espirituais e temporais. A Igreja do céu está unida também à oferta de Cristo" (CIC 1368).

7) O ato de oblação

Existe um momento muito significativo e expressivo desta espiritualidade quando, de manhã, se oferece o dia a Deus através do ato de oferta chamado "ato de oblação". Significa esquecer-nos de nós mesmos para oferecer a Deus, sem cálculos, as nossas ações e pensamentos, as nossas fadigas e sofrimentos, as lutas pelo Reino, o serviço aos irmãos. Tudo isso, em união com o sacrifício de Jesus pela reparação dos pecados nossos e de todos os homens, para a salvação do mundo e em nome da Igreja.

É importante renovar várias vezes durante o dia a oblação feita pela manhã. Este ato deve ser inspirado pelo amor, pela busca e obediência à vontade de Deus. Este compromisso, renovando-o a cada dia e outras tantas durante o percurso do mesmo dia, deve tornar-se uma atitude permanente de oblação, um estado de oblação. Para nos ajudar a realizar este processo foram elaboradas diversas fórmulas de ato de oblação cotidiano. Há breves orações bíblicas, muito semelhantes aos gritos e súplicas dos enfermos e pobres do Evangelho, que resumem o ato e são fáceis de recordar; entre tantas destacamos:

- "Eis que eu venho, ó Deus, para fazer a tua vontade..." (Hb 10,7).
- "Eis aqui a serva do Senhor! Faça-se em mim segundo a tua palavra" (Lc1,38)
- "Não seja feita a minha vontade, mas a tua!" (Lc 22,42b)
- "Pai, em tuas mãos entrego o meu espírito" (Lc 23,46)
- "Senhor, que queres que eu faça? (At 22,10)
- "Fala, Senhor, que o teu servo escuta" (1Sm 3,10b)

A atitude oblativa deve levar-nos ao compromisso, como sugere o rito conclusivo da celebração eucarística. Para fazer viva a missa, que é a grande oblação de Cristo e nossa, somos chamados não a "andar em paz", silenciosamente, às nossas casas, mas a levar a paz de Cristo (cf. Lc 10,5-6) a todos os lugares, mesmo à custa de rejeição e perseguição. Para superar nossos medos, como os profetas e apóstolos, temos a certeza da presença do Senhor: "O Senhor está contigo".

C. Testemunho dehoniano

Como o exemplo do P. Dehon inspirou e transformou a vida do P. Daniel.

P. Daniel de Nascimento Lindo, nascido na Madeira no Natal de 1945 (nascimento lindo!), mudou-se com a família para S. Paulo, Brasil, aos 7 anos. Entrou no seminário da Congregação SCJ em 1960, na Província Brasileira Meridional. Terminada a sua formação, fez os votos perpétuos em 1974. Ordenado sacerdote trabalhou no seminário, em paróquia e numa Casa de Retiros.

Destacou-se pela dedicação aos jovens e pela orientação de pessoas que buscavam crescimento espiritual numa maior união com o coração de Cristo. Atuando na paróquia de Formiga-MG, propôs a algumas pessoas um caminho de vida consagrada. Com a adesão de várias, deu início a uma Fraternidade, hoje participante da Família Dehoniana.

P. Daniel faleceu aos 41 anos, em acidente de carro, a caminho de Jaraguá do Sul onde devia iniciar um novo retiro espiritual, enquanto era vice-diretor da Casa P. Dehon, em Brusque-SC (Casa de Espiritualidade).

O testemunho abaixo é de uma das primeiras consagradas, Nancy Brandão, cofundadora da "Fraternidade Sagrada Face e Maria do Silêncio", hoje com 25 membros.

"P. Daniel era jovem, alegre, cheio de vida. Persistente, procurava pôr em prática o que aprendia. Levava a sério os ensinamentos do P. Dehon.

Apaixonado pelo Coração de Jesus, não perdia ocasião de convidar jovens, crianças e adultos para nele buscarem abrigo.
Como o P. Dehon, ele:
Amava os jovens, participava do futebol, de festas, de caminhadas, de pescarias.
Celebrava a missa sem pressa, com muita unção. Missas participativas, alegres, cheias de amor. Vigílias eucarísticas, noite adentro.
Empenhava-se em fazer a vontade do Pai, sempre disponível para o atendimento pessoal, sem nenhuma pressa.
Amava a todo mundo, confiava muito nas pessoas, ajudava a pobres e ricos, os sofredores, os casais.
Caluniado, perseguido, desculpava a todos; viveu o espírito de amor e reparação.
Espírito missionário, sacrificava até as suas férias, dirigindo encontros e retiros para jovens, leigos e religiosos em diferentes cidades e regiões.
Encorajava-nos a viver o espírito de abandono e de oblação: rezar, sacrificar-se pelo outro, principalmente pelos sacerdotes e consagrados.
Buscava conhecer a vontade de Deus em cada dia.
Pronunciou o voto de vítima.
E um dia, ao dirigir-se a outra cidade para pregar um retiro, um acidente corta-lhe a vida. É o encontro definitivo com Aquele que ele buscava.
Tendo conhecido P. Daniel, fica-nos a certeza de que P. Dehon, mestre espiritual, pode também encorajar a nós que ficamos, e guiar-nos na busca da união com o coração do Senhor e na construção da civilização do amor. Pode fazer com que nós também vivamos corajosamente o lema do P. Dehon: "Eis-me aqui, Senhor, para fazer a vossa vontade" (Hb10,7)".
Palavras deixadas pelo P. Daniel, alguns meses antes da morte:
"Venho pedir-te a graça de me tornar pão. Pão que não é oferecido não é multiplicado. Sinto que me queres multiplicar. Quero doar-me. Dar-me por inteiro a Ti. Para que me transformes em pão gostoso, saboroso, sadio e nutritivo. Entrego-me a Ti. E faz de mim o que quiseres. Multiplica-me, Senhor!"
"Sou uma ovelha que a qualquer momento pode ser sacrificada pelo Pastor. O que eu quero é fazer a vontade do Senhor, aqui e agora. Que em tudo eu seja movido pelo amor" (Anotações de um retiro inaciano, julho de 1986).

D. Pontos para o diálogo

a) Em grupos pequenos, partilhar a prática pessoal da oblação.
   - O que significa para cada um?
   - Partilhe alguma experiência pessoal em que o ato de oblação não foi somente uma oração recitada, mas uma atitude de entrega, de doação gratuita; uma experiência de oblação.

b) Tente escrever um ato de oblação. Como critério, utilize esta estrutura:
   - Uma oração dirigida a Deus Pai ou a Jesus;
   - Com ao menos 3 parágrafos, contendo:
     - *Um louvor a Deus;*
     - *Uma frase que expresse a oferta-oblação;*
     - *Um pedido a Deus para ajudar a viver o que oferecemos.*

   (Uma das propostas poderia vir a ser o Ato de Oblação do grupo)

E. Momento de oração

Oblação e alegria da ressurreição

1. Saudação inicial

Após o sinal da cruz e a saudação inicial, faz-se um momento de silêncio para acolher a presença de Deus. Depois, um canto à escolha.

2. Oração

Oremos.

Nós vos agradecemos, ó Pai, pela ressurreição gloriosa e perene do vosso Filho, nosso Mestre e Pastor, Jesus Cristo. Dai-nos a força do vosso Espírito para que, rompidos os vínculos do egoísmo em nós e no mundo, com Ele vos prestemos o serviço de louvor e oblação do nosso amor, participando na construção de um mundo fraterno e solidário, sinal do Reino do vosso Coração.
Por Cristo nosso Senhor.
T. Amém.

3. Leitura bíblica (Jo 20,19-20)

O Papa Francisco nos convida à alegria do Evangelho. Fundamento da fé e de cada alegria cristã é a ressurreição de Jesus, consequência da sua fiel oblação desde a encarnação ("Eis que venho"), até à morte na cruz ("Pai, em tuas mãos eu entrego meu espírito"). Entre os dois eventos passa toda uma história única de uma oblação voluntária, fiel e total da parte de Jesus. Por isso o Pai o exaltou e lhe deu um nome que está acima de todo nome (cf Fil 2,5-11). Da oblação ficaram as marcas das chagas sobre o corpo glorificado que Jesus mostra aos discípulos:

Proclamação do Evangelho de Nosso Senhor Jesus Cristo segundo S. João (Jo 20,19-20)

"Ao anoitecer daquele dia, o primeiro da semana, os discípulos estavam reunidos, com as portas fechadas, por medo dos judeus. Jesus entrou e pôs-se no meio deles. Disse: 'A paz esteja convosco'. Dito isso, mostrou-lhes as mãos e o lado. Os discípulos, então, se alegraram por verem o Senhor".

Os discípulos se alegraram, menos Tomé, que não estava presente, que necessitou tocar o lado transpassado, para depois reconhecer e dizer: "Meu Senhor e meu Deus!"

P. Dehon comenta: "Jesus tem pressa de manifestar a abertura do seu lado já na primeira aparição. Alegremo-nos com eles [os apóstolos]. Bendigamos a Providência que permitiu as dúvidas deles e a sua lentidão em crer. Eles quiserem provas. Eles tocaram as suas chagas e comeram com ele: sinais evidentes da ressurreição do Salvador. A sua incredulidade favorece a nossa fé (ASC 3/482.484 [sexta-feira da oitava da Páscoa]).

E ainda: "Reconheçamos também nós a dureza do nosso coração. Anulemos a nossa incredulidade com a humildade e o arrependimento. Reparemos o passado através da fé e das obras. Empenhemo-nos no apostolado como Tomé, divulguemos o amor ao Coração de Jesus e o espírito de reparação e de imolação" (ASC 3/506 [domingo depois da oitava da Páscoa]).

4. Recordar algumas palavras-chaves da reflexão de hoje

(ler com calma, fazer uma breve pausa antes de passar à seguinte palavra, para escutá-la)

- "Eis aqui a serva do Senhor!" (Lc 1,38)
- "Não seja feita a minha vontade, mas a tua!" (Lc 22.42b)
- "Ele me amou e se entregou por mim." (Gl 2,20b)
- "No verdadeiro amor, quem ama se dá totalmente à pessoa amada" (P. Dehon)
- "Venho pedir-te a graça de tornar-me pão. Pão não oferecido não se multiplica. Multiplica-me, Senhor!" (P. Daniel).

5. Intercessão

Apresentamos ao Senhor as nossas preces, para pedir a graça de oferecer com alegria a nossa vida pelo Reino de seu Coração. Dizemos juntos:

T. Ficai connosco e dai-nos a alegria de oferecer nossa vida por vosso Reino.

1. Senhor Jesus, pelos méritos da vossa encarnação, morte e ressurreição, fazei-nos sempre disponíveis a acolher o vosso Espírito e a fazer a vontade do Pai. Rezemos.
2. Meu Senhor e meu Deus, fazei que possamos dar com a nossa vida e as nossas obras uma resposta de amor ao amor que tendes por nós. Rezemos.
3. Cristo Jesus, que vivestes em comunhão com o Pai e com os homens, ajudai-nos a criar comunhão nas nossas famílias, no nosso trabalho, na comunidade e na Igreja. Rezemos.
4. Mestre e Pastor, fazei-nos verdadeiros cooperadores da vossa obra de redenção no mundo, participando da missão evangelizadora da Igreja. Rezemos
5. Outras preces

Pai nosso...

6. Ato de oblação

Cantamos a vossa ressurreição, Senhor Jesus, vencedor da morte,
que trazeis ao mundo a alegria da vida!
Viveis na glória do Pai e continuais a oferecer o vosso sangue por nós,
dom de amor eternamente agradável.
À vossa oblação pascal unimos a nossa oferta,
para viver a vida nova que nos conquistastes. Ensinai-nos a crer no mistério fecundo
da semente que morre para dar a vida.
Ó sacerdote eterno, que reconduzis ao Pai a humanidade dispersa,
acolhei-nos no vosso coração, tornai-nos vencedores contra toda forma de morte
e guiai-nos a Deus no caminho da paz.
Amém.

Sugestões de leituras para aprofundar o tema

Encontro XX
P. DEHON E A DIMENSÃO SOCIAL

Objetivos do encontro

- Introduzir os participantes na compreensão da dimensão social do P. Dehon, sua atuação e fontes de inspiração;
- Conhecer o contexto histórico do P. Dehon, com os problemas sociais que encontrou em S. Quintino;
- Despertar para a sensibilidade social hoje: evolução do pensamento social da Igreja e a necessidade de atuar para transformar o ambiente, o mundo, em vista do Reino do Coração de Cristo;
- Aprender a dar atenção aos problemas sociais, indo às suas causas para poder agir sobre elas, colaborar na transformação da sociedade e anunciar outro mundo possível, melhor que o atual.

Plano do encontro: estratégias e atividades

Queremos apresentar a atividade do P. Dehon e as motivações deste empenhamento, dele e da Congregação. Vamos interrogar-nos sobre os motivos que levaram o P. Dehon ao apostolado social e veremos o que realizou durante a sua vida, através de escritos e de obras sociais. Depois faremos algumas reflexões e procuraremos tirar algumas conclusões para a nossa vida de cristãos dehonianos de hoje, com algumas orientações para o nosso atual compromisso social.

Desenvolvimento do encontro

A. Acolhimento

Distribuir entre os presentes recortes de jornais ou cópias de páginas da internet que retratem situações de pobreza, fome, falta de trabalho, corrupção política, violência, tráfico de pessoas ou outras situações que mostrem injustiça social e desrespeito da dignidade humana. Juntamente com os recortes, algumas fotos do P. Dehon e alguns textos/documentos da Doutrina Social da Igreja.
Em vez de recortes, pode-se mostrar um *PowerPoint* ou projetar fotos de situações de exclusão e vulnerabilidade social, ou, ao contrário, de obras, iniciativas e grupos humanos trabalhando em favor dos pobres.
Suscitar uma breve partilha entre os participantes antes de iniciar o tema do dia.

B. Tema de reflexão: *P. Dehon e a Dimensão Social*

Texto bíblico (Mt 25, 31-40)

"Quando o Filho do Homem vier na sua glória, acompanhado por todos os seus anjos, há-de sentar-se no seu trono de glória. Perante Ele, vão reunir-se todos os povos e Ele separará as pessoas umas das outras, como o pastor separa as ovelhas dos cabritos. À sua direita porá as ovelhas e à sua esquerda, os cabritos. O Rei dirá, então, aos da sua direita: 'Vinde, benditos de meu Pai! Recebei em herança o Reino que vos está preparado desde a criação do mundo. Porque tive fome e destes-me de comer, tive sede e destes-me de beber, era peregrino e recolhestes-me, estava nu e destes-me que vestir, adoeci e visitastes-me, estive na prisão e fostes ter comigo.' Então, os justos vão

responder-lhe: 'Senhor, quando foi que te vimos com fome e te demos de comer, ou com sede e te demos de beber? Quando te vimos peregrino e te recolhemos, ou nu e te vestimos? E quando te vimos doente ou na prisão, e fomos visitar-te?' E o Rei vai dizer-lhes, em resposta: 'Em verdade vos digo: Sempre que fizestes isto a um destes meus irmãos mais pequeninos, a mim mesmo o fizestes.'"

2. Texto de P. Dehon *(escrito em 1916, quando tinha 73 anos)*

"Repasso pela minha memória toda a minha participação na ação social cristã. Era uma vocação, uma missão providencial. Em Roma tinha orientado bastante as minhas leituras nesse sentido. Gostava de ler De Maistre, De Bonald, Blanc de Saint Bonnet, a Política de Bossuet, as teses de Belarmino sobre as relações entre a Igreja e o Estado.

Em 1872 fundo o Patronato e junto-lhe sucessivamente o Círculo, Associação dos patrões cristãos, encontros de estudos sociais.

Promovo belos Congressos: em Notre Dame de Liesse, em 1875; em S. Quintino, em 1876; em Soissons, em 1878. Seguia os congressos das Associações operárias presididas por Mons. De Ségur e os Círculos, presididos por Albert de Mun. Durante vários anos, tivemos reuniões diocesanas de estudos sociais em Soissons, em S. Quintino, em Laon. A partir destas, veio a lume o Manual Social Cristão, que teve vasto eco e de que se venderam mais de 10.000 exemplares. Em 1893, reunião diocesana em Liesse. Durante dez anos, reuniões anuais de estudos em Val-des-Bois, a que presidi frequentemente. (…)

Em 1895, reuniões em S. Quintino. Em 1896, congresso operário em Reims, congresso nacional, reuniões para eclesiásticos. Reuniões em Benoite-Vaux, em Rodez. Congresso democrático em Lião.

Em 1897, 1898, 1899, conferências em Roma, honradas com a presença de diversos cardeais e encorajadas por Leão XIII de quem eu sou eco. Publico estas conferências em diversos volumes: Catecismo Social – Renovação Cristã – Orientações Pontifícias. Vários destes volumes estão traduzidos em italiano, em árabe, em húngaro, em português. Eles tornam-se clássicos em muitos seminários na França e na Itália. Promovo em Roma reuniões de estudos sociais em que tomam parte homens eminentes: o P. Warnz, o P. Janssen. Ainda em 1897, conferência em Mende, em Allais, em Nimes. Em 1900, congresso em Cahors. Congresso franciscano em Roma. Congresso de Bourges.

A prática acompanhava passo a passo com a teoria. As obras de S. Quintino continuavam. Eram imitadas nas paróquias de periferia por padres que eu tinha instruído. Nesta atividade social nem tudo foi perfeito. Em todas as reformas sociais há exagerados e palradores. No que me diz respeito, era demasiado romano para que nisso houvesse qualquer risco de desvio. (…) Em todo este apostolado, não via mais do que a promoção dos pequenos e dos humildes segundo o espírito do Evangelho." (NQT 39/119.123.125).

3. Reflexão sobre o tema

3.1. P. Dehon e o Apostolado Social

A realidade do mundo de hoje e a missão da Igreja pedem-nos, a nós dehonianos e a todos os cristãos, um novo despertar e um novo descobrir do interesse e do empenho da Igreja pelos pobres e excluídos dos benefícios da sociedade. "Assim como Cristo realizou a obra da redenção na pobreza e na perseguição, assim a Igreja é chamada a seguir pelo mesmo caminho… Cristo foi enviado pelo Pai 'a evangelizar os pobres... a sarar os contritos de coração', 'a procurar e salvar o que perecera'.

De igual modo, a Igreja abraça com amor todos os afligidos pela enfermidade humana; mais ainda, reconhece nos pobres e nos que sofrem a imagem do seu fundador pobre e sofredor, procura aliviar as suas necessidades, e intenta servir neles a Cristo" (LG, 8).

3.2. A experiência de Deus, base do trabalho social

O carisma dehoniano teve a sua origem na experiência de fé vivida pelo P. Dehon (cf. Cst 2). Foi a experiência do mistério do AMOR de Deus, revelado em Cristo Salvador. Na contemplação do lado aberto de Cristo, o P. Dehon descobriu o amor do Pai na sua própria vida e na vida dos irmãos e irmãs.

O nosso Fundador viveu esta experiência do lado aberto, não apenas na sua vida pessoal, mas, principalmente, no ambiente difícil do mundo do trabalho, do sofrimento, das injustiças do seu tempo. Foi a experiência amarga da ausência - ausência de amor, de justiça, de fraternidade - que teve grande influência na vida e na obra do P. Dehon e o marcou profundamente.

É uma experiência contrastante. Não é possível concordar com este estado de coisas. É preciso mudar! Por isso, ele luta pela "instauração do Reino do Coração de Jesus nas almas e nas sociedades", pois a redenção é possível e é oferecida gratuitamente a todos (cf. Cst 4 e 12).

Essa experiência está na base de todo o seu trabalho social. A experiência do amor misericordioso de Deus e o conhecimento profundo da realidade do seu tempo orientaram as suas opções pastorais, principalmente em favor dos pequenos e marginalizados, dos operários e dos pobres.

3.3. O início em S. Quintino

Terminados os seus estudos em Roma, o P. Dehon recebeu do Bispo a sua primeira missão: trabalhar em São Quintino, complexa e desafiadora paróquia, junto com outros 7 padres. Assumiu a sua missão com todo o ardor e entusiasmo. Na medida em que foi conhecendo as grandes necessidades daquela cidade industrial, sentiu-se tocado pelo seu degradante contexto social. Levado por zelo apostólico, interessou-se pelo mundo do trabalho: aprendizes, operários, jovens e as suas condições de educação, de trabalho e de habitação.

Buscou, desde então, uma justa solução para a questão social, com iniciativas e obras, com palavras e escritos, não só para o ambiente local, mas para a diocese e para além dela. Procurou conscientizar os sacerdotes, na pastoral e, em seguida, também os seminaristas a respeito da questão social. Exortava os sacerdotes a saírem da sacristia e fossem ao encontro do povo. Dizia que era preciso visitar as famílias, criar uma imprensa popular. Nos círculos de estudo reunia-se com os paroquianos. Fez numerosas conferências e pregou retiros. Deu assistência a associações religiosas e profissionais, principalmente sindicatos e corporações. Não trabalhava sozinho, mas procurava a colaboração de muitos leigos.

Trabalhou com leigos nas suas mais diversas formas de associação, principalmente com as Conferências de S. Vicente de Paulo e com a Ordem Terceira, e fundou a Associação Reparadora.

Trabalhou com operários e patrões, com jovens e educadores, com pobres e ricos, com as forças políticas do seu tempo e com os recursos dos meios de comunicação então disponíveis: escreveu artigos, livros, fundou um jornal e uma revista.

Organizou e participou em variadas formas de reflexão: conferências, círculos de estudo, semanas e congressos sociais. Queria sensibilizar o clero e os leigos para um novo modo de ser Igreja naqueles tempos de revolução industrial e de mudança profunda nos modos de trabalhar e de viver. Tinha a intenção de formar pessoas em vista de uma sociedade mais cristã, isto é, mais justa e solidária. Por isso investiu tanto esforço na educação escolar e em tantas formas de reflexão social e pastoral.

Procurava realizar esse objetivo não só pela palavra, mas também por iniciativas de grande repercussão: o Patronato São José (1872); a Obra dos Círculos Católicos (1873); um jornal católico: *Le conservateur de L'Aisne* (1874); a revista *Le Règne du Sacré Coeur de Jésus* ...; estimulou e acompanhou os círculos de estudos religiosos e sociais, a Conferência de São Vicente de Paulo (1875); promoveu encontros de estudos com os patrões, duas vezes por mês (1876); fundou o Colégio São João (1877).

3.4. A necessidade de sair das sacristias

Os discursos do P. Dehon tornavam-se vibrantes quando, nos congressos sociais, falando a seminaristas e padres, proclamava a urgência de ir ao povo (O. S., ed. Deh 1976, pp. 108-110 e 153-161), ou nas nove conferências romanas de 1897 a 1900, quando já era mais conhecido e alcançava notável audiência.

Nelas, Leão Dehon dizia que era preciso agir:

- "O mal é imenso. O remédio está nas nossas mãos. O que fazemos não é suficiente…(RSO 5 / 132). Não podemos contentar-nos em distribuir sacramentos àqueles que nos pedem. O povo afasta-se duma Igreja que não se interessa pelos seus direitos, e vê nos sacerdotes cúmplices dos opressores" (RSO 5 / 8).
- ''Estudemos, organizemo-nos! Demos a conhecer a verdade. O poder social, agora, está nas mãos do povo. É preciso ir a este povo que tomou consciência da sua força e do seu futuro'' (RSO 2 / 88).
- "Vamos ao povo para iluminá-lo, instruí-lo, amá-lo. Vamos ao seu encontro com um programa preciso, com obras verdadeiramente populares, com uma atividade incessante. Vamos ao povo com uma verdadeira ciência social e com obras. Mostremos os verdadeiros remédios para o mal social. Amemos o povo, defendamo-lo e ele nos amará e defenderá. É preciso infundir o espírito de justiça e amor aos pequenos, na vida social" (cf. RSO 4 / 11; 5 / 8).
- Na 5ª conferência, Leão Dehon, citando Pio IX, insiste: "É preciso que a Igreja e o povo se encontrem, isso será a aurora de belos séculos. Leão XIII disse: O coração de Deus se inclina, de preferência, para as classes infelizes" (RSO 5/136). "Continuai, padres e homens de ação, vós que compreendeis a palavra vitoriosa de Leão XIII! Ainda um pouco de tempo. É preciso que o povo compreenda que não estais agindo por motivos táticos, mas por convicção; que vos apoiais nos princípios sociais do Evangelho e que estais decididos a não deixá-los sufocar novamente" (RSO 5/135).
- Na 7ª conferência, diz que é preciso ir ao povo com a democracia cristã, que "tem um programa bem definido, sempre o mesmo quanto ao fundo, mas com algumas variantes nos seus detalhes e, no seu conjunto, ele resulta diretamente da encíclica de Leão XIII. Com este programa devemos ir ao povo para ganhá-lo para Cristo". (RSO 7/76).
- Os sacerdotes não podem permanecer fechados nas suas igrejas e casas paroquiais. É preciso que o padre saia da sacristia, é preciso que ele se misture com o povo e lhe preste serviços. "Mas, para cumprir esse dever tão urgente, que meios empregar? Eles se resumem todos nestes três: o estudo, a ação e a oração (...). Precisamos de apóstolos, de homens de ação. O método administrativo não é mais suficiente numa sociedade desorganizada, os homens não vêm mais a nós, é preciso ir até a eles. É preciso agrupá-los em associações; temos de nos interessar por

seus trabalhos, por seu progresso, seus lazeres; é preciso levar a toda parte o espírito cristão" (RSO 8/50.51).

3.5. As obras Sociais do P. Dehon

Desde os primeiros meses da sua presença em S. Quintino, o P. Dehon revelou-se um homem de muitas iniciativas. Por ocasião do seu funeral, em 1925, alguém comentou que praticamente nada acontecia na cidade sem a sua participação. Apresentamos de seguida um pequeno elenco das obras do P. Dehon e dos seus primeiros colaboradores.

a) No início do seu ministério, 1871 a 1878

P. Dehon está em São Quintino, onde exerce as suas funções como 7º vigário paroquial. As condições do povo (miséria, trabalhos massacrantes, salários de fome) levam o P. Dehon a buscar uma justa solução para a questão social, com iniciativas e obras, com palavras e escritos. Podemos lembrar como obras de destaque, o Patronato São José, os Círculos Operários, os Congressos Sociais, as reuniões com os patrões, a formação dos padres e seminaristas, escritos diversos e o Colégio São João. Desenvolvia, ao mesmo tempo, uma ação social para patrões e operários. No início, o P. Dehon tinha a convicção de que os patrões deveriam realizar a ação social em favor dos operários. Eles sozinhos não teriam condições de cuidar de modo adequado dos próprios interesses.

- O **Patronato São José**: O P. Dehon chegou à paróquia no fim de 1871 e logo em março do ano seguinte começou a projetar esta obra, fundada em 23.06.1872, destinada a jovens trabalhadores, para ocupar o seu tempo livre com atividades formativas. Inicialmente reunia-os no domingo à tarde. A obra desdobrou-se mais tarde para acolher a nível de internato alguns deles que não tinham onde viver, e com atividades voltadas também para estudantes. Ele queria preparar uma geração de novos líderes que pudessem transformar a sociedade no futuro. Nesta obra trabalhou o P. Dehon e depois o P. Rasset.
- O **Colégio São João** (15.08.1877). O P. Dehon considerava o Colégio São João uma obra social. No *Manual Social* (2ª parte, cap. XVII) escreve: "Um sacerdote que tem a seu cargo a cura de almas terá como primeira preocupação ter uma escola particular, desde que a Providência lhe dê os recursos necessários" (MSO 617). O "São João" foi a obra mais importante deste período e perdura até hoje, dirigida pela Diocese. No atual site do Colégio (www.stjean02.org/) pode-se ler: "Embora fundado em 1877, o espírito que inicia a criação do colégio permanece o mesmo: formar a juventude no desejo de forjar um caráter que esteja ao serviço e que respeite a dignidade humana". "Mais que nunca, a obra e a instituição do P. Leão Dehon permanecem atuais num mundo sem referências".

b) Urgência de transformação da sociedade, 1878 a 1888

Dehon começa a perceber, cada vez mais, que não basta a caridade. É necessário envolver-se sempre mais nas questões de justiça social e fazer um programa de reformas da sociedade.

- **A obra dos surdos-mudos, em Soissons**. Nos primeiros dias de outubro de 1879, a pedido do Bispo de Soissons, o Padre Fundador enviou os seus companheiros Lamour, Falleur e Philippot para dirigir o Instituto dos Surdos-Mudos (São Medardo) de Soissons. Dirigiram a obra durante vários anos e depois devolveram-na ao bispo.

- **Missões Diocesanas**. Estas missões foram assumidas, pela primeira vez, na Quaresma de 1886, e muitos dos nossos padres realizaram, por meio delas, um excelente trabalho. Entre outros, colaboraram nestas missões os padres Charcosset, Rasset, Essous e Delgoffe.

- **A "Maitrise" da Basílica de São Quintino**. Era uma pequena escola, anexa à Basílica de São Quintino. Nela viviam uns 50 meninos. Foi dirigida pelos nossos padres desde 1886. A educação dos meninos era gratuita, mas tinham que colaborar no serviço litúrgico, como acólitos ou pequenos cantores. Eram selecionados entre as famílias pobres e deviam ser piedosos e inteligentes e, se possível, aspirantes ao sacerdócio. Essa obra foi deixada em 1897.
- **Paróquia de Santo Elói, em São Quintino**. Era uma pequena paróquia na periferia de São Quintino, de uns 10.000 habitantes. Confiada à Congregação em 1887.
- **Nas oficinas e fábricas de Val-des-Bois**. Em 1887, o P. Charcosset começou a trabalhar em Val-des-Bois, nas fábricas de Leão Harmel, junto com outro padre e um escolástico. O P. Charcosset, antes de entrar para a Congregação, já trabalhara em Charoles. Havia fundado obras sociais, um círculo operário e patronatos para rapazes e meninas. Agora, trabalhando em Val-des-Bois, põe-se a estudar as questões sociais e escreve uma série de artigos com o objetivo de fazer com que os seus coirmãos no sacerdócio se interessassem pelos problemas sociais.
- Ainda em 1887, participa com Leão Harmel numa grande peregrinação da Obra dos Círculos Operários Católicos a Roma. Nesta peregrinação participam 3.000 pessoas.
- **Paróquia de São Martinho, em São Quintino (1888)**. Era um bairro bastante populoso e praticamente abandonado, na periferia de São Quintino. O P. Agostinho Herr foi encarregado de começar os trabalhos naquele bairro. É aí que ainda hoje se encontra a comunidade dehoniana de São Quintino, que continua a ocupar-se da igreja de São Martinho.

c) Em sintonia com o Papa, 1889 a 1892

Algumas iniciativas se destacam neste período: Formar uma boa imprensa (em 1889 começa a editar a sua revista, *O Reino do Coração de Jesus*), reuniões e congressos operários. Nota-se uma abertura às mudanças sociais e políticas. É um homem do seu tempo, sintonizado com a Igreja na dimensão social.

Depois da publicação da *Rerum Novarum* (Leão XIII – 15.05.1891) assume a missão de pregar também esta nova Encíclica. Já antes, em setembro de 1888, visitando Leão XIII para agradecer pelo *Decreto de Louvor*, escuta do Papa: "Pregue as minhas encíclicas. Elas combatem os erros contemporâneos".

P. Dehon conclui as suas notas sobre aquela visita com estas palavras: "Portanto, pregar as encíclicas do papa e suas orientações, rezar pelos sacerdotes, ajudá-los, dedicar-se à Santa Sé e ao sacerdócio, fazer a adoração reparadora, ir às missões longínquas, esta é a missão que nos foi confiada pelo Papa". Com este espírito desenvolve as obras:

- **As Missões no Equador (1888-1896)**. Durante estes anos, 18 religiosos da Congregação partiram para as missões no Equador. Os primeiros foram Blanc e Grison. Era a primeira missão *ad gentes* da Congregação.
- **Santuário de Nossa Senhora de Fresneau em Marsanne**, na Diocese de Valence, sul da França (1890).
- **Paróquia de Oulchy**, Diocese de Soissons (1891). Era uma região totalmente materializada e muito difícil. Foram destinados para esta paróquia os padres Rasset, Waguet e Noiret.

d) Mudança da visão política, 1893 a 1900

P. Dehon é o presidente da Comissão de Estudos Sociais da diocese de Soissons (28.06.1893).

- Promove estudos sociais entre o clero.
- Procura criar obras mais modernas para responder às necessidades da época, sem desprezar as antigas.
- Participação na política (Democracia Cristã). Compromisso político.
- Insiste que se deve ir ao povo mais simples, para ganhá-lo para Cristo.
- Publica o *Manual Social* (20.08.1894). Trata-se de uma obra coletiva, dirigida pelo P. Dehon, mas escrita por várias pessoas. Reflete o pensamento do P. Dehon, mas muito mais do que isto. Reflete o ensinamento da Igreja da época. Dehon escreve ainda a defesa dos Congressos Sociais.
- Insiste com o clero para que escute o apelo de Leão XIII, cumprindo o seu desejo de vê-lo indo ao povo.
- Fala da necessidade de se criar um partido político católico.
- Em 1897 inicia as Conferências Romanas (sobre a Renovação Social).
- Inicia as missões no Nordeste do Brasil (1893). Este trabalho começou em Camaragibe, Estado de Pernambuco, na indústria do Sr. Meneses que queria que os padres desenvolvessem aí um trabalho semelhante ao de Val-des-Bois (de animação espiritual dos trabalhadores).

Merece destaque a mudança da visão política do P. Dehon. Inicialmente era monárquico, como a maioria dos católicos e os da sua família. Mas percebeu que o regime democrático oferecia melhores condições de participação dos cidadãos na promoção das melhorias sociais e faz-se padre democrata e divulgador de uma democracia cristã, baseada nos princípios da doutrina social da Igreja.

Nesse período assume outras importantes iniciativas, com a Congregação:
- **Missões no Congo (1897)**. É a grande missão da Congregação. Os padres Grison e Lux, expulsos do Equador, foram os primeiros a partir para o Congo. O P. Gabriel Lux regressou e, em 1903, partiu para o Brasil.
- **Missões em Tunes (1898)**.
- **Missões no Sul do Brasil**, iniciadas em 1903, com a finalidade primordial de acompanhar os recentes imigrantes europeus e seus descendentes.
- Além disso, temos a fundação de pelo menos onze **casas de formação** neste período, em diversas partes da Europa.

- Em 1919, no Diretório Espiritual (VI parte, § 23), o P. Dehon ainda escreve: "Nas obras de apostolado devemos dar preferência a estas que podem ser consideradas as mais importantes e mais queridas do Coração de Jesus: o serviço aos sacerdotes, a sua formação e santificação; a educação das crianças e a dedicação aos operários e aos pobres. Servimos mais diretamente o Senhor, sempre que nos dedicamos àqueles a respeito dos quais Jesus afirmou: *Em verdade vos digo: todas as vezes que fizestes estas coisas a um só destes meus irmãos mais pequenos, foi a mim que o fizestes [Mt 25, 40]*" (DSP 356).

3. 6. O que podemos fazer hoje?

a) P. Dehon não partilhava a sua preocupação com a questão social apenas com os seus religiosos, também **envolvia os leigos nesse caminho**. Achava que todo cristão deveria buscar a caridade e a justiça. Teve uma atenção especial à Terceira Ordem Franciscana (leigas e leigas que seguem a espiritualidade de S. Francisco) e pensava que um dia deveria haver algo parecido ligado ao seu próprio carisma, a começar a partir da Associação Reparadora.

b) A Doutrina Social da Igreja já vinha a esboçar-se bem antes de Leão XIII. Os elementos-chave estão já presentes no Evangelho. Em todos os tempos, cristãos têm sabido deduzir orientações e assumir atitudes de defesa dos direitos dos pobres e injustiçados. Mas com Leão XIII iniciou-se uma **nova fase de sistematização desta doutrina ou pensamento social**, que teve continuidade ininterrupta até aos nossos dias. Todos os papas (à exceção de João Paulo I) publicaram novos textos de orientação, em resposta às necessidades sociais de cada tempo. Também as Conferências Episcopais de muitos países têm contribuído significativamente para a evolução do pensamento social da Igreja, diante de situações críticas dentro do próprio país.

c) No seu tempo, P. Dehon publicou o ***Manual Social Cristão***. E, há poucos anos, o Pontifício Conselho de Justiça e Paz publicou o ***Compêndio da Doutrina Social da Igreja***, que reúne num único volume os princípios, critérios de julgamento e orientações práticas de Leão XIII a João Paulo II. É a mais completa obra do gênero, que permite estudar os múltiplos temas tratados pela DSI desde a *Rerum Novarum* até à *Centesimus Annus*. Um rico **índice analítico** ajuda a encontrar os principais temas abordados em mais de cem anos: trabalho, violência, terra, paz, bem comum, solidariedade, direitos humanos, etc. Entretanto, já depois da publicação deste Compêndio, tivemos o pontificado de Bento XVI, marcado pela publicação de alguns escritos de cariz social, de que se destaca a encíclica *Caritas in Veritate*. Também a exortação apostólica *Evangelii Gaudium,* do papa Francisco, tem um interessante capítulo, o IV, sobre temas sociais. E aguarda-se que a todo o instante o Papa Francisco publique uma encíclica sobre as questões relativas à ecologia.

d) As Conferências episcopais e as dioceses têm orientações para a **pastoral social** no país e na Igreja local. Muitas paróquias, congregações religiosas e organismos civis desenvolvem interessantes atividades de solidariedade para com os pobres, de promoção humana e de conscientização social e política das comunidades.

3.7. E eu, onde me insiro?

- Todo dehoniano, religioso ou leigo, é convidado a **aprofundar o conhecimento** das orientações da Igreja no campo social, para saber como agir à luz do Evangelho diante dos conflitos sociais e de situações de injustiça ou violação da dignidade humana de qualquer cidadão.
- É necessário conhecer os desafios sociais que persistem também nos nossos dias, manifestando-se sob a forma de **antigas e novas pobrezas**. É impressionante como em cada época surgem novas formas de exclusão e injustiça, fruto do egoísmo humano que teima em não render-se aos valores do Evangelho. Se no tempo do P. Dehon a questão operária era muito séria, hoje há outras situações igualmente graves: os imigrantes, os refugiados políticos, as vítimas de guerras e do tráfico de drogas, as novas formas de escravidão humana, de exploração sexual, ao lado de antigas formas, como a fome, a falta de acesso aos recursos para cuidar da saúde, a dificuldade de muitos ainda no acesso à educação, e assim por diante.
- Por outro lado, há também **novos recursos**. Podemos participar em iniciativas a favor dos pobres e das causas sociais na nossa própria comunidade, paróquia ou diocese; acompanhar e

apoiar organismos como a Caritas nacional ou local, Vivat International (ver o site: www.vivatinternational.org), AVAAZ e outros. Todos deveríamos conhecer os **Objetivos do Desenvolvimento Sustentável**, da ONU, de 2015 a 2030, e apoiar algum ou alguns deles.

- Fazemos bem em participar em alguma pastoral social ou movimento comunitário e em dedicar uma parte do nosso tempo ao **voluntariado social.** Todo o cristão, e o discípulo de P. Dehon em especial, sente-se comprometido com Jesus que "de rico fez-se pobre" (2 Cor 8, 9), que veio para que todos tenham vida (Jo 10, 10), que tem um coração que se compadece (Mt 9, 36), que defendeu a vida da mulher adúltera (Jo 8, 7), que indica como exemplo a atitude do bom samaritano (Lc 10, 37) , que foi ao encontro dos leprosos (Lc 5, 13; 17, 14), que valorizou a viúva e as crianças (Lc 7, 13; 12, 38ss; Mc 10, 14), que se reconhece em cada pequenino que encontramos nos nossos caminhos (Mt 25, 40).

C. Testemunho dehoniano

A minha história com a família Dehoniana teve início antes mesmo do meu nascimento. A minha família morava em Luminárias, uma pequena cidade, que dista 42 km de Lavras.

Os padres dehonianos estiveram um bom tempo nessa cidade, isso nas décadas de 50/60. Ali davam assistência espiritual e religiosa. Entre eles estava o P. Silvestre Müller, que foi pároco na Paróquia Nossa Senhora do Carmo, naquela cidade. Durante o tempo que ali permaneceu, criou laços de profunda amizade com os meus avós e toda a minha família.

Mudamos para Lavras, no início da década de 80, eu com seis anos de idade, e passamos a frequentar a Paróquia de Santana. Aí reatamos os laços de amizade com o P. Silvestre, que muito havia feito por Luminárias. Na catequese, ele estava sempre por perto, brincando, evangelizando-nos, pregando o amor do Coração de Jesus.

À medida que fui crescendo foi também aumentando o meu a Jesus, ao seu Coração manso e humilde. Nessa Paróquia conheci os meus verdadeiros amigos; sobretudo aprendi a amar o Coração de Jesus, a Congregação e todos os paroquianos.

Em 1998, o P. Carlos Martinenghi convidou-me para participar no grupo de Leigos Dehonianos. Já existia antes um grupo de jovens missionários, que vivia a espiritualidade dehoniana, mas o padre quis que a paróquia também tivesse um grupo específico, vivenciando essa espiritualidade.

Aceitei, e foi a melhor coisa que fiz na minha vida. Lembro-me que perguntei ao P. Silvestre se eu deveria aceitar o convite. Ele, prontamente, me incentivou e disse: Vá e distribua o amor do Coração de Jesus onde você estiver!

Durante esse tempo de caminhada, aprendi com a espiritualidade dehoniana a enxergar o mundo sob um novo prisma no que concerne às políticas sociais, às desigualdades, à necessidade de ir ao povo.

Eu já tinha o curso de Letras, mas pensei em estudar Direito, espelhando-me no P. Dehon. Quando estava na dúvida quanto a fazer o curso ou não, procurei mais uma vez o meu confessor, meu amigo e meu pai, P. Silvestre, e ele incentivou-me mais uma vez. Disse-me: Vá, faça o curso, veja no P. Dehon um incentivo, não tenha ideias tímidas, você pode ajudar a mudar o mundo! Foram essas as palavras que o meu santo amigo me disse.

Hoje, depois de alguns anos, percebo o quanto tudo isso me fez crescer. Aplico na minha profissão os ideais de P. Dehon. Não é fácil, mas tento. Fortalecem-me o meu compromisso diário com o Coração de Jesus e a minha opção de não me conformar com um mundo injusto.

A Eucaristia e o ato de oblação dão-me a força necessária para conseguir ser mais forte e não ter ideias tímidas. A minha reparação é ajudar a construir um mundo mais justo, solidário, igual para

todos. Posso fazer isso através da minha profissão, da minha participação na comunidade e dentro da minha família.
Agradeço a Deus sempre por fazer parte dessa linda Família Dehoniana. Ela é a minha família do coração, é onde busco forças para lutar, para ter mais fé, mais confiança no ser humano. É o meu abrigo e aconchego!

(Jerusa Helena Furtado Rodrigues, Lavras-Minas Gerais, Brasil)

D. Pontos para o diálogo

*(**Trabalho em grupos**: pode-se escolher uma ou duas perguntas iguais para todos os grupos ou pedir que cada pequeno grupo responda a uma ou duas das perguntas.)*

1. Qual foi a origem e o sustento do trabalho social do P. Dehon?
2. O trabalho social do P. Dehon em São Quintino e as obras dos primeiros tempos podem servir de inspiração para os nossos compromissos sociais?
3. O que pensa daqueles que querem construir um mundo novo esquecendo-se do Criador e salvar o mundo dispensando o Salvador?
4. Como atender hoje ao apelo do P. Dehon: "estudemos, organizemo-nos, vamos ao povo?"
5. O que estamos dispostos a fazer pelo Coração de Jesus, pelo nosso povo e pela Igreja, lá onde nós vivemos e exercemos o nosso apostolado?
6. Que nos sugerem hoje o pensamento social e o trabalho social desenvolvidos pelo P. Dehon? Como divulgar o seu pensamento social? Que obras nós poderíamos assumir hoje? Quais os grandes desafios do nosso mundo de hoje?

Apresentação da reflexão feita nos grupos.

Complementos.

E. Momento de oração

1. Canto *(escolher um cântico conforme a cultura local)*

Onde for conhecido, sugerimos: "Era moço demais pra saber", do P. Zezinho scj.

1. Era moço demais pra saber
   que caminhos devia escolher.
   Não podia por certo entender
   estas coisas que a vida é que ensina.
   Afinal o que sabe um rapaz aos dezoito anos de vida.
   Tudo isto escutara João quando ele apareceu lá na casa dos pais
   cultivando esta ideia atrevida:

   Pregar o Reino de Deus
   lutar pelos oprimidos
   levar a força do Amor onde manda o rancor e onde o medo é demais.
   Lutar por um ideal, pelo bem contra o mal e a serviço da paz.
2. E naquele solar dos Dehon
   o conflito cresceu e cresceu.

No silêncio do filho João
e na angústia do pai que se opunha.
Afinal o que sabe um rapaz aos dezoito anos de vida.
Mas o filho de Júlio Dehon foi pra escola estudar como quis o seu pai
cultivando esta ideia atrevida:

3. Foi assim que João resolveu
quando a idade madura chegou.
Mas o pai de João não cedeu
e o mandou viajar pelo mundo.
E nas margens do rio Jordão onde o Mestre um dia
estivera pareceu-lhe escutar a Jesus que o mandou regressar para a casa dos pais
cultivando esta mesma quimera:

Ergamos nossos olhos: contemplemos os campos, já prontos para a colheita.
É o povo de Deus, peregrino nas estradas da justiça, da fraternidade e da libertação.
Unamos, então, a nossa oração à de Cristo e aos desejos do seu Coração.

2. Oração *(juntos ou então em dois coros)*

Oremos:

- Pai de misericórdia, nós vos damos graças
por nos ter enviado o vosso Filho, o Emanuel, Deus Conosco!
- Com Jesus, somos chamados a estar no meio do povo.
Estamos dispostos a acolher o vosso Espírito,
que nos envia ao mundo como missionários da justiça e da misericórdia.
- Tornai-nos fiéis no seguimento de Cristo,
no seu amor a Deus e aos irmãos,
e na sua maneira de estar presente entre os homens.
- Pai Santo,
o vosso coração ouve os clamores do povo.
- Em Jesus Cristo nos visitastes
e nos libertastes de modo admirável.
- Concedei-nos a graça de irmos ao encontro dos mais pobres e necessitados,
àqueles a quem faltam pão e esperança.
- Empenhados assim, inseridos no meio do povo,
com um amor sem reservas,
possamos ser sinal do advento da nova humanidade em Jesus Cristo.

T. Amém.

3. Palavra de Deus

(recordar alguma Palavra da Sagrada Escritura):

- "Ao desembarcar, Jesus viu uma grande multidão e teve compaixão deles, porque eram como ovelhas sem pastor"(Mc 6, 34); "Jesus respondeu: 'Dai-lhes vós mesmos de comer'." (Mc 6, 37).
- "Em verdade vos digo: 'Sempre que fizestes isto a um destes meus irmãos mais pequeninos, a mim mesmo o fizestes'." (Mt 25, 40).

(Outras, espontaneamente)

(Um momento de silêncio para interiorizar a mensagem)

4. Orações de intercessão *(espontâneas)*

Terminando com o *Pai Nosso*…

5. Ato de oblação

Sugestões de leituras para aprofundar o tema

- J. L. DEHON, *A Renovação Social Cristã*. Conferências pronunciadas em Roma de 1897 a 1900 (disponíveis no original em *www.dehondocs.it* e traduzidas para o português).
  Ver especialmente a Vª Conferência – "A Missão Social da Igreja" – e a VIIIª Conferência – "Ação Social da Igreja e do Padre".
- PONTIFÍCIO CONSELHO "JUSTIÇA E PAZ", *Compêndio da Doutrina Social da Igreja* (2004).
  Ver especialmente: Capítulo II – "Missão da Igreja e Doutrina Social" [nn. 60-104] – e Capítulo IV – "Os Princípios da Doutrina Social da Igreja" [nn. 160-208].
  (totalmente disponível online em *www.vatican.va* na seção "Textos Fundamentais").
- PAPA FRANCISCO, *Evangelii Gaudium* [*A Alegria do Evangelho*] (2013), Capítulo IV – "O diálogo social como contributo à paz" [nn. 238-258].
- A. DIEZ SCJ, *Pensamiento social del P. Dehon*.
- E. DRIENDONCX SCJ, *El Apostolado Social del P. Dehon.*
- G. MANZONI SCJ, *Leão Dehon e a sua mensagem* (tradução do P. António Tomás Correia scj), Lisboa, 2014.

CELEBRAÇÃO FINAL
E ENTREGA DO SÍMBOLO

Cântico

1. A experiência de P. Dehon e a nossa

1.1. Introdução

Neste encontro de oração, vamos interiorizar o que refletimos ao longo deste ano. Partimos da escuta de um texto da Carta aos Gálatas, onde Paulo expõe a sua experiência de fé, que foi também a do P. Dehon e há de ser a nossa. Para o Apóstolo, a presença – a vida – do transcendente em nós é o resultado da presença, da irrupção de Deus no homem. Trata-se de uma iniciativa, de um dom completamente gratuito de Deus, em Jesus Cristo, que Paulo chama precisamente "graça". Ouçamos!

1.2. Leitura bíblica *Gl 2,19b-20*

Leitura da Carta do Apóstolo São Paulo aos Gálatas

"Irmãos, eu estou crucificado com Cristo. Já não sou eu que vivo, mas é Cristo que vive em mim. E a vida que agora tenho na carne, vivo-a na fé do Filho de Deus que me amou e a si mesmo se entregou por mim."

Palavra do Senhor.

1.3. Texto de P. Dehon *CAM 1/269*

Dos Escritos Espirituais do Venerável P. Dehon

O amor que fez descer à terra o Filho de Deus jamais voltou a deixá-la. S. Paulo disse: "Amou-me e entregou-se por mim" (Gl 2, 20). O seu amor levou-O a Belém, a Nazaré, ao Calvário. Amou-me, deu-me o seu Corpo e o seu Sangue na Eucaristia; deu-me os Sacramentos e a sua graça. Foi também o amor que abriu o seu Coração e que no-lo revela agora

Pensemos em tudo isto durante uns momentos de silêncio. Podemos repetir interiormente alguma das palavras que ouvimos, por exemplo: "Cristo amou-me e entregou-se por mim" ou "Já não sou eu que vivo; é Cristo que vive em mim!" (Gl 2, 20).

1.4. Salmo responsorial *Salmo 89 (88)*

Cantemos as misericórdias do Senhor manifestadas em Cristo que, por amor, Se entregou por nós.

Refrão: **Cantarei eternamente as misericórdias do Senhor.**
ou: **Misericordias Domini in aeternum cantabo** *(Taizé)*

Concluí uma aliança com o meu eleito,
fiz um juramento a David, meu servo:
Conservarei a tua descendência para sempre,
estabelecerei o teu trono por todas as gerações.

Feliz o povo que sabe aclamar-Vos
e caminha, Senhor, à luz do vosso rosto.
Todos os dias aclama o vosso nome
e se gloria com a vossa justiça.

Ele me invocará: 'Vós sois meu Pai,
meu Deus, meu Salvador'.
Assegurar-lhe-ei para sempre o meu favor,
a minha aliança com ele será irrevogável.

1.5. Oração *(S. Efrém, + 379)*

(Rezemos em dois coros)

1. Prostro-me a teus pés, Senhor, para te adorar;
   dou-te graças, Deus de amor,
   suplico-te, Deus de santidade;
   dobro os meus joelhos diante de ti.

2. Tu amas os homens e eu louvo-te, ó Cristo,
   Filho único e Senhor de todas as coisas,
   único sem pecado:

1. Quisestes sofrer a morte por mim pecador, a morte de cruz,
   e libertaste-me dos laços do mal.
   Que te darei em troca, Senhor, por tanta bondade?

T. Glória a ti, amigo dos homens!
Glória a ti, misericordioso!

1. Glória a ti, generoso!
2. Glória a ti, que absolves dos pecados!
1. Glória a ti, que vieste salvar-nos!
2. Glória a ti, que assumiste carne da Virgem Maria!

1. Glória a ti, que foste amarrado!
2. Glória a ti, que foste flagelado!

1. Glória a ti, que foste escarnecido!
2. Glória a ti, que foste pregado na cruz!

1. Glória a ti, que foste sepultado e ressuscitaste!
2. Glória a ti, que foste anunciado aos homens
   que acreditaram em ti!

1. Glória a ti, que subistes ao céu!
2. Glória a ti, que te sentaste à direita do Pai;

1. Hás de vir na glória do Pai, com os santos anjos,
   para julgar quem desprezou a tua paixão.

2. Nessa hora, a tua mão me proteja sob as tuas asas
   E eu te possa glorificar cantando:

T. Glória Àquele que se dignou salvar o pecador
pela sua misericordiosa bondade.
Ámen.

(do livro: *A gioia e gloria del Padre*, p. 424)

2. Entrega do ícone de Cristo

2.1. Introdução

Depois de termos meditado e rezado as misericórdias de Deus manifestadas no amor de Jesus Cristo morto e ressuscitado por nós, queremos agora entregar a cada um dos membros do nosso grupo um ícone, ou imagem, de Cristo. Os ícones são a expressão mais direta e imediata da fé cristã. Eles revelam e tornam presente a nós Cristo, imagem do Pai, da Trindade. De facto, ao responder a Filipe que lhe pedia para ver o Pai, Jesus disse: "Filipe, quem me vê, vê o Pai" (Jo 9); no prólogo de João, lemos: "o Verbo fez-se carne e veio habitar no meio de nós" (Jo 1,14); noutro passo do evangelho de S. João, lemos: "A Deus jamais alguém o viu. O Filho Unigénito… foi quem o deu a conhecer" (Jo 1,18). Ouçamos o que nos diz o Apóstolo Paulo!

2.2. Leitura bíblica *Cl 1,15-16*

Leitura da Carta de S. Paulo aos Colossenses

Irmãos, Cristo é a imagem do Deus invisível, o primogénito de toda a criatura; porque foi nele que todas as coisas foram criadas, no céu e na terra, as visíveis e as invisíveis.

Palavra do Senhor

2.3. Texto de P. Dehon *CAM 2/123*

Dos Escritos Espirituais do Venerável P. Dehon

Este rosto adorável merece todas as adorações, todas as homenagens dos homens e dos anjos… A devoção à Santa Face é capaz de produzir os maiores frutos entre os fiéis. Ela sustém o braço dos ímpios, desvia a cólera de Deus… dá-nos lições de paciência, de mansidão e de resignação.

2.4. Responsório *Mt 11,28-30*

P. Vinde a mim, todos vós que estais cansados e oprimidos,
T. e Eu vos aliviarei.

P. Tomai sobre vós o meu jugo e aprendei de mim,
T. que sou manso e humilde de coração

P. Vinde a mim, todos vós que estais cansados e oprimidos,
T. e Eu vos aliviarei.

P. Encontrareis descanso para o vosso espírito
T. pois o meu jugo é suave e o meu fardo é leve.

2.5. Entrega do ícone

P. Recebe este ícone sagrado, para que Jesus Cristo Salvador seja o princípio, o centro e a meta da tua vida, unida à d'Ele.
R. Ámen.

2.6. Ato de oblação

Ao amor de Deus manifestado em Jesus Cristo Crucificado, de Lado aberto e Coração trespassado, o P. Dehon respondeu doando-se ao Pai em favor dos homens. Renovemos também nós a nossa oblação, com a fórmula de Santo Inácio de Loiola, um dos Santos do Coração de Jesus, segundo o P. Dehon.

Todos juntos:

Tomai, Senhor, e recebei
toda a minha liberdade,
a minha memória,
o meu entendimento
e toda a minha vontade,
tudo o que tenho e possuo;
Vós mo destes;
a Vós, Senhor, o restituo.
Tudo é vosso,
disponde de tudo,
à vossa inteira vontade.
Dai-me o vosso amor e graça,
que esta me basta.

2.7. Saudação *Gal 2,20; Ef 2,14a.19b*

P. Já não sou eu que vivo; é Cristo que vive em mim!
T. Ele é a nossa paz!

P. Ele amou-me e entregou-se por mim.
T. Ele é a nossa paz!

P. Ele fez-nos concidadãos dos santos e membros da casa de Deus.
T. Ele é a nossa paz!

P. Saudai-vos em Cristo, nossa paz!

(Todos trocam entre si um sinal de paz)

Cântico final

ÍNDICE

APRESENTAÇÃO **3**

SIGLAS DOS ESCRITOS DE P. DEHON E DE OUTRAS PUBLICAÇÕES DEHONIANAS **5**

XI ENCONTRO
EXPERIÊNCIA DE FÉ: *ECCE VENIO* E BATISMO EM P. DEHON **7**
Objetivos do encontro **7**
Plano do encontro: estratégias e atividades **7**
Desenvolvimento do encontro **7**
A. Acolhimento 7
B. Tema de reflexão: Ecce venio *e Batismo em P. Dehon* 7
C. Testemunho dehoniano 13
D. Pontos para o diálogo 14
F. Momento de oração 15
Sugestões de leituras para aprofundar o tema **16**

XII ENCONTRO
EXPERIÊNCIA DE FÉ DE P. DEHON: NO CORAÇÃO DE DEUS - *ECCE VENIO* **17**
Objetivos do encontro **17**
Plano do encontro: estratégias e atividades **17**
Desenvolvimento do encontro **17**
A. Acolhimento 17
B. Tema de reflexão: *A oblação na espiritualidade dehoniana* – Ecce Venio 17
C. Testemunho dehoniano 23
D. Pontos para o diálogo 24
E. Momento de oração 24
Sugestões de leituras para aprofundar o tema **26**

ENCONTRO XIII
EXPERIÊNCIA DE FÉ: NO CORAÇÃO DO MUNDO – *ADVENIAT REGNUM TUUM* **27**
Objetivos do encontro **27**
Plano do encontro: estratégias e atividades **27**
Desenvolvimento do encontro **27**
A. Acolhimento 27
B. Tema de reflexão: *A reparação no coração do mundo* 27
C. Testemunho dehoniano 33
D. Pontos para o diálogo 35
E. Momento de oração 35
Sugestões de leituras para aprofundar o tema **37**

XIV ENCONTRO
EXPERIÊNCIA DE FÉ DE P. DEHON: A COMUNHÃO – *SINT UNUM* **39**
Objetivos do encontro **39**
Plano do encontro: estratégias e atividades **39**

Desenvolvimento do encontro **39**
A. Acolhimento 39
B. Tema de reflexão: *Experiência de fé - A comunhão* (Sint Unum) 40
C. Testemunho dehoniano 46
D. Pontos para o diálogo 46
E. Momento de oração 47
Sugestões de leituras para aprofundar o tema **48**

XV ENCONTRO
LEIGOS DEHONIANOS NA IGREJA **49**
Objetivos do encontro **49**
Plano do encontro: estratégias e atividades **49**
Desenvolvimento do encontro **49**
A. Acolhimento 49
B. Tema de reflexão: *Carisma e Missão do Leigo Dehoniano na Igreja* 49
C. Testemunho dehoniano 56
D. Pontos para o diálogo 57
E. Momento de oração 57
Sugestões de leituras para aprofundar o tema **59**

ENCONTRO XVI
LEIGO DEHONIANO, DISCÍPULO DO MESTRE JESUS **61**
Objetivos do encontro **61**
Plano do encontro: estratégias e atividades **61**
Desenvolvimento do encontro **61**
A. Acolhimento 61
B. Tema de reflexão: *Leigo Dehoniano, Discípulo do Mestre Jesus* 61
C. Testemunho dehoniano 67
D. Pontos para o diálogo 68
E. Momento de oração 68
Sugestões de leituras para aprofundar o tema **70**

ENCONTRO XVII
COMPANHEIROS DE CAMINHO: OS SANTOS DO CORAÇÃO DE JESUS **71**
Objetivos do encontro **71**
Plano do encontro: estratégias e atividades **71**
Desenvolvimento do encontro **71**
A. Acolhimento 71
B. Tema de reflexão: Companheiros de caminho – os Santos do Coração de Jesus 71
C. Testemunho dehoniano 79
D. Pontos para o diálogo 80
E. Momento de oração 80
Sugestões de leituras para aprofundar o tema **83**

XVIII ENCONTRO
P. DEHON E A ORAÇÃO 85
Objetivos do encontro 85
Plano do encontro: estratégias e atividades 85
Desenvolvimento do encontro 85
A. Acolhimento 85
B. Tema de reflexão: *P. Dehon e a oração* 85
C. Testemunho dehoniano 90
D. Pontos para o diálogo 91
E. Momento de oração 91
Sugestões de leituras para aprofundar o tema 94

ENCONTRO XIX
P. DEHON E O ATO DE OBLAÇÃO 95
Objetivos do encontro 95
Plano do encontro: estratégias e atividades 95
Desenvolvimento do encontro 95
A. Acolhimento 95
Tema de reflexão: *A Oblação na nossa vida* 95
C. Testemunho dehoniano 100
D. Pontos para o diálogo 101
E. Momento de oração 102
Sugestões de leituras para aprofundar o tema 103

ENCONTRO XX
P. DEHON E A DIMENSÃO SOCIAL 105
Objetivos do encontro 105
Plano do encontro: estratégias e atividades 105
Desenvolvimento do encontro 105
A. Acolhimento 105
B. Tema de reflexão: *P. Dehon e a Dimensão Social* 105
C. Testemunho dehoniano 113
D. Pontos para o diálogo 114
E. Momento de oração 114
Sugestões de leituras para aprofundar o tema 116

CELEBRAÇÃO FINAL E ENTREGA DO SÍMBOLO 117
1. A experiência de P. Dehon e a nossa 117
2. Entrega do ícone de Cristo 119